



横輪桜 (2010年4月撮影)

横輪桜は、ヤマザクラが突然変異したものと
いわれ、全国的にも珍しい桜です。ピンク色の
大きな花びらで、開花と同じくして葉もつき始
めます。例年4月上旬に咲き始めます。

今年2月、横輪町活性化委員会による横輪桜
と石垣を生かした取り組みが評価され、「第6回
美の里づくりコンクール」で表彰されました。

横輪桜まつり 3月26日(土)~4月17日(日)

目次

こども家庭相談センター	2
しごうこども園が開園	3
住宅や店舗を改修するときは 各種制度のご活用を！	4
6月から上下水道料金が変わります	6
健康づくり通信	18
情報コーナー	19

4月オープン! こども家庭 相談センター

こども課 (☎②15561)

子育ての不安や悩み、配偶者間のトラブルは、年々重度化・複雑化しています。

その状況に対応するため、4月1日から、こども課内に「こども家庭相談センター」を設置し、相談体制を強化します。

これまで、こども課で受けていた子育てや児童虐待などの相談、生活支援課で受けていたDV(ドメスティック・バイオレンス〔家庭内暴力〕)や女性相談の機能を合わせ、さらに保健師や臨床心理士を配置し、より早く適切な対応を目指します。

予算額〔平成23年度〕 927万8千円
(うち国補助金 251万2千円)

ご相談はお気軽に!

子育て、虐待、DV(家庭内暴力)などに関する相談を担当者がお受けします。

こども家庭相談センター

(市役所東庁舎・2階)

電話番号 ☎②15709

相談時間 月曜日～金曜日、8:30～17:15

※来所の際は、なるべく事前にお電話ください。

■緊急時の虐待通告(24時間対応)は…

- 三重県児童相談センター(中勢児童相談所内)
(☎津 059-231-5901)
- 伊勢警察署(☎②0110)または 110番

■休日・夜間の子育て相談は…

- 子育て家庭支援センター^{いほほ} 柁(☎②9518)

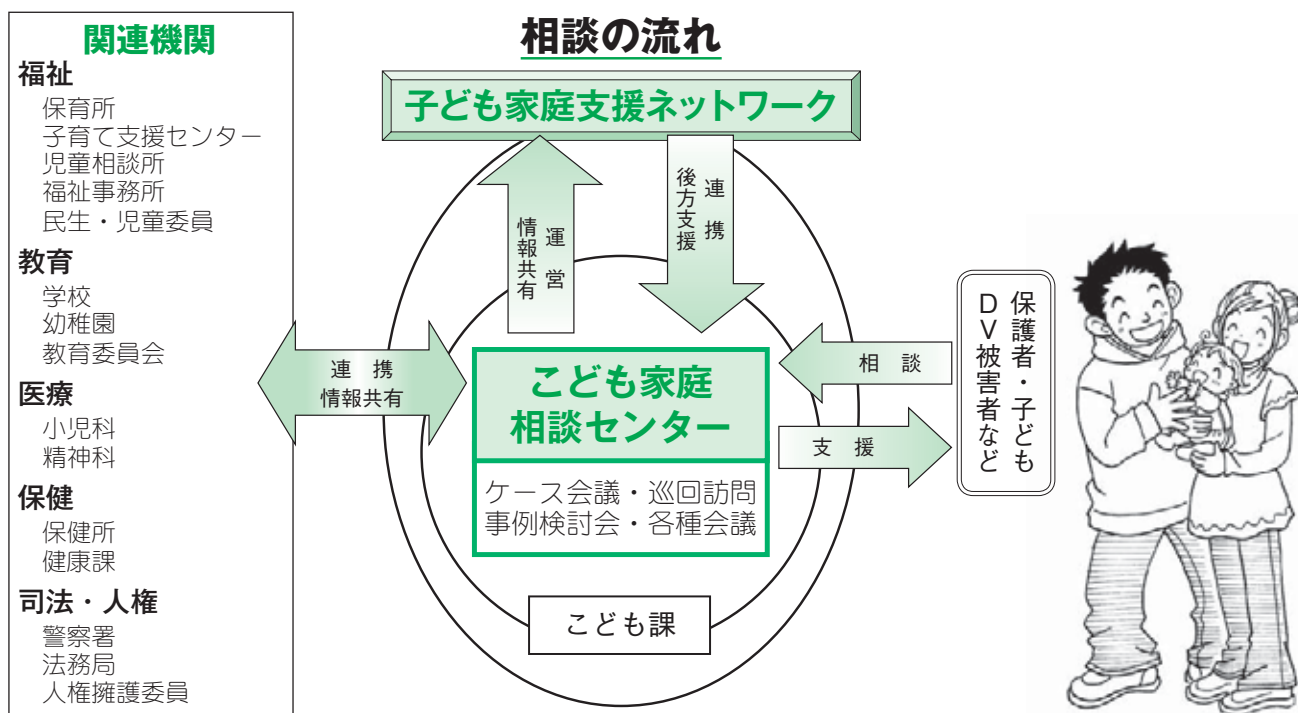

**相談・支援のネットワーク
伊勢市子ども家庭支援
ネットワーク**

近年、価値観の多様化や地域・家庭の変化により、子どもたちを取り巻く環境も大きく変化し、子育てへの不安や児童虐待、非行などに新たな問題が生じています。

市は、平成20年に、それまでの「児童虐待防止ネットワーク会議」を「子ども家庭支援ネットワーク」に改め、児童虐待に限らず、さまざまな課題に対応する体制を整えました。

このネットワークは、個々の事例に対応する「個別ケース検討会議」、定期的な「個別事例の情報交換や対応を検討する「実務者会議」、支援が必要な子どもや家庭への全般的な施策や役割分担を検討する「代表者会議」の三層からなり、福祉、教育、医療、保健、司法・人権それぞれの専門分野から参加をいただき、こども課が事務局を担っています。

しごうこども園 が開園

こども課 (☎②15579)



全体事業費(見込み) 約3億3,720万円
(県補助金・合併特例債などを財源としています)
※平成23年度は園庭工事を行います。

幼稚園と保育所の機能を併せ持った認定こども園「しごうこども園」が、宇田町(旧あさま保育所跡)に開園します。

しごうこども園では、幼稚園と保育所の良いところを生かしながら、地域の自然の中で、多くの人々との関わりを大切にしながら、子どもの教育・保育を行います。

一時保育を実施

保育所などを利用していない子どもを、家庭で保育することが一時的に困難となった場合に利用できる一時保育を実施します。(事前申し込みが必要)
利用開始日 4月8日(金)

子育て支援センターを併設

子育て支援センターを併設し、子育て家庭の集いの場の提供や、子育てに関する講座などを実施します。

このセンターは、「いろいろな子どもや大人がいるように、子育てもそれぞれに違う色がある。虹の七色のようにみんなが輝き、ひとりひとりの輝きをつなげる架け橋となる。そんな支援センターでありたい」との願いから、愛称を「なないろ」としました。
利用開始日 4月8日(金)



ご存じですか!! 伊勢のブランド農産物 伊勢花卉

農林水産課 (☎②0370)



伊勢市の農産物の中で、市場で高い評価を得ているものの中に、バラなどの花卉があります。生産量は少ないながらも、全国各地に伊勢で生産された高品質な切り花が提供されています。
今月号では、「伊勢花卉」についてご紹介します。

バラ

伊勢市のバラ農家は技術レベルも高く、市場でも一目置かれるほどの最上級の品質を誇っています。

年間約300万本のバラが、ほぼ一年を通じて出荷されています。

特許を得た「一本残し剪定」は、日本農業賞優秀賞を受賞しました。

菊

伊勢市周辺では、古くから露地菊が栽培されており、昭和54年ごろから、施設栽培へと変わってきました。

現在では、施設での電照栽培が中心になっています。年間約80万本が出荷されています。



ガーベラ

ガーベラの生産面積は全国有数で、80種もの多彩な品種が生産され、年間約400万本が出荷されています。今後新たな品種の生産拡大が進められます。

その他

この他にも、トルコキキョウ・カーネーションなど多様な花卉が、豊浜地区を中心に、小俣・城田・二見地区などで栽培されています。

花卉の栽培は施設栽培が主流で、大阪・名古屋・地元市場に出荷されています。花卉は産地表示がされないことが多いので、機会があれば、お店の人に尋ねてみてください。

伊勢花卉品評会

「伊勢花卉」の品評会が、4月9日(土)と12月に、イオンラパークシヨッピングセンターで開催されます。詳しくは、農林水産課へ問い合わせてください。

新規!

住宅・店舗のリフォームに補助

市民が所有し居住している住宅や、市民が事業を営む店舗を、市内に主たる事業所がある工事店などでリフォーム工事(工事費20万円以上のものが対象)を行う場合、工事費の一部を補助します。

補助金額は、住宅の場合は工事費の 5/100 (上限10万円)、店舗の場合は工事費の 10/100 (上限20万円) です。

※詳しくは、5月号で紹介します。

問 商工労政課 (☎②)5512)

新規!

観光宿泊施設の バリアフリー改修に補助

1件につき対象費用の1/2(上限400万円)を補助します。申請するためには勉強会の参加などの条件があります。(22ページ参照)

問 観光企画課 (☎②)5565)

太陽光発電システム設置に補助

住宅に太陽光発電システムを設置する場合、費用の一部(1件6万円)を補助します。(22ページ参照)

問 環境課 (☎②)5540)

熱損失防止(省エネ)改修に伴う 固定資産税の減額措置

平成20年1月1日以前から存在する住宅(賃貸住宅を除く)について、特定の要件を満たした上で、省エネ改修(窓の二重サッシ化や壁の断熱改修など)を行った場合には、その住宅にかかる翌年度の固定資産税が減額されます。

問 課税課固定資産税係 (☎②)5533)

木造住宅耐震補強にかかる 設計作成費と工事費の補助

昭和56年5月31日以前に着工した3階以下の木造住宅で、耐震診断で評点が低かった住宅について、耐震補強をする場合の設計作成費と工事費の一部を補助します。(9ページ参照)

問 危機管理課 (☎②)5523)

住宅耐震改修に伴う 固定資産税の減額措置

昭和57年1月1日以前から存在する住宅について、特定の要件を満たした上で、耐震改修を行った場合には、その住宅にかかる固定資産税が一定期間減額されます。

問 課税課固定資産税係 (☎②)5533)

4月から一部改正

排水設備工事に対し助成

特別障がい者世帯・高齢者世帯・一人親世帯を対象に、下水道の供用開始から3年以内に排水設備工事をする場合、一定の条件により、必要と認められた工事費の1/2の額(上限38万円)を助成します。(8ページ参照)

※生活保護世帯の人は別途ご相談ください。

問 下水道施設管理課 (☎④)1538)

4月から一部改正

排水設備工事に対し融資あっせん

下水道の供用開始から3年以内に排水設備工事をする場合、一定の条件により、1件につき100万円を限度として融資利率無利子、貸付保証保険年1%の負担で融資をあっせんします。(8ページ参照)

問 下水道施設管理課 (☎④)1538)

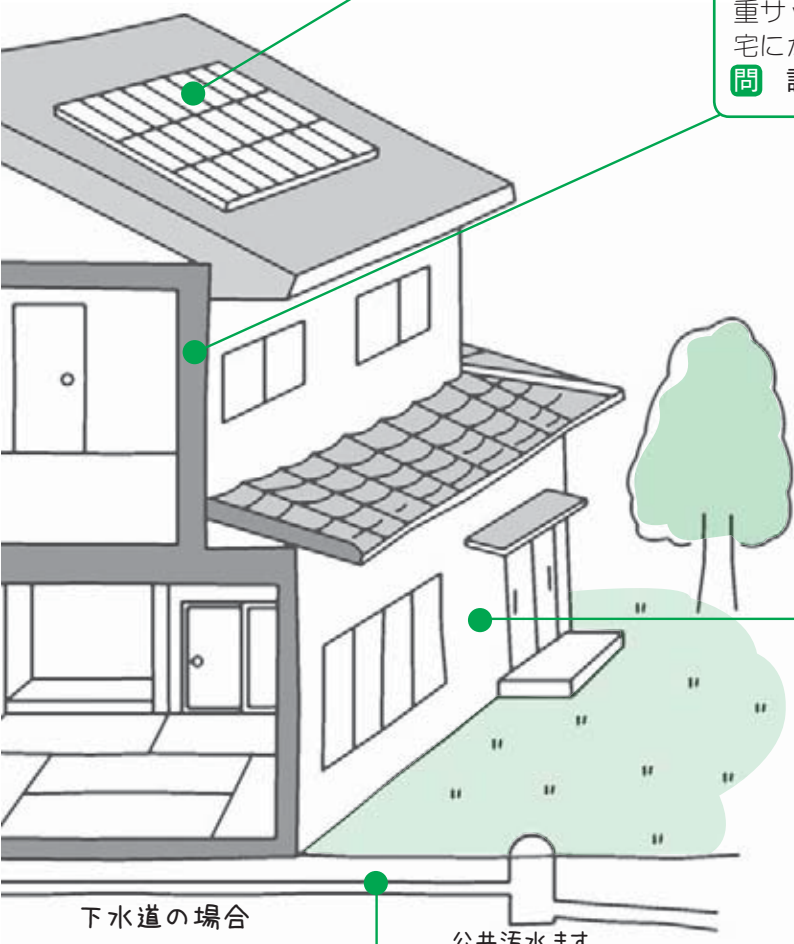

住宅や店舗を改修するときは 各種制度のご活用を!

市では、市民の皆さんが住宅をリフォームしたり、耐震化・バリアフリー化・環境配慮などのために住宅改修をしたときに利用できる、さまざまな助成制度をご用意しています。

また、店舗のリフォームや宿泊施設のバリアフリー化をするときに利用できる制度もあります。

住宅や店舗の改修をお考えの際は、ぜひ各種制度をご活用ください。

詳しくは、各担当課へお問い合わせください。

介護保険で住宅改修費を支給

要支援・要介護認定を受けている人が、手すりの取り付けや段差解消などの住宅改修をする場合、事前の申請により、対象費用(上限20万円)の9割を支給します。

問 介護保険課介護給付係 (☎②15560)

身体障がい者に住宅改修費を給付

在宅の重度身体障がい児(者)が、手すりの取り付けや段差解消などの住宅改修をする場合、事前の申請により、対象費用(上限20万円)の9割を住宅改修費として給付します。

問 障がい福祉課 (☎②15558)

バリアフリー改修に伴う 固定資産税の減額措置

平成19年1月1日以前から存在する住宅について、特定の要件を満たした上で、バリアフリー改修を行った場合には、その住宅にかかる翌年度の固定資産税が減額されます。

問 課税課固定資産税係 (☎②15533)

浄化槽設置に補助

処理対象人員(人槽)が10人以下(高度処理型浄化槽については11人以上50人以下で専用住宅または共同住宅に設置されるものも含む)の浄化槽を設置する場合に、費用の一部を補助します。

問 環境課 (☎②15542)

浄化槽の雨水貯留施設への転用工事の補助

市内に住所を有する個人または法人が、下水道の供用開始から3年以内に、排水設備工事と同時に浄化槽を雨水貯留施設に転用する場合、工事費の1/2の額(上限7万5千円)を補助します。

問 下水道施設管理課 (☎②1538)

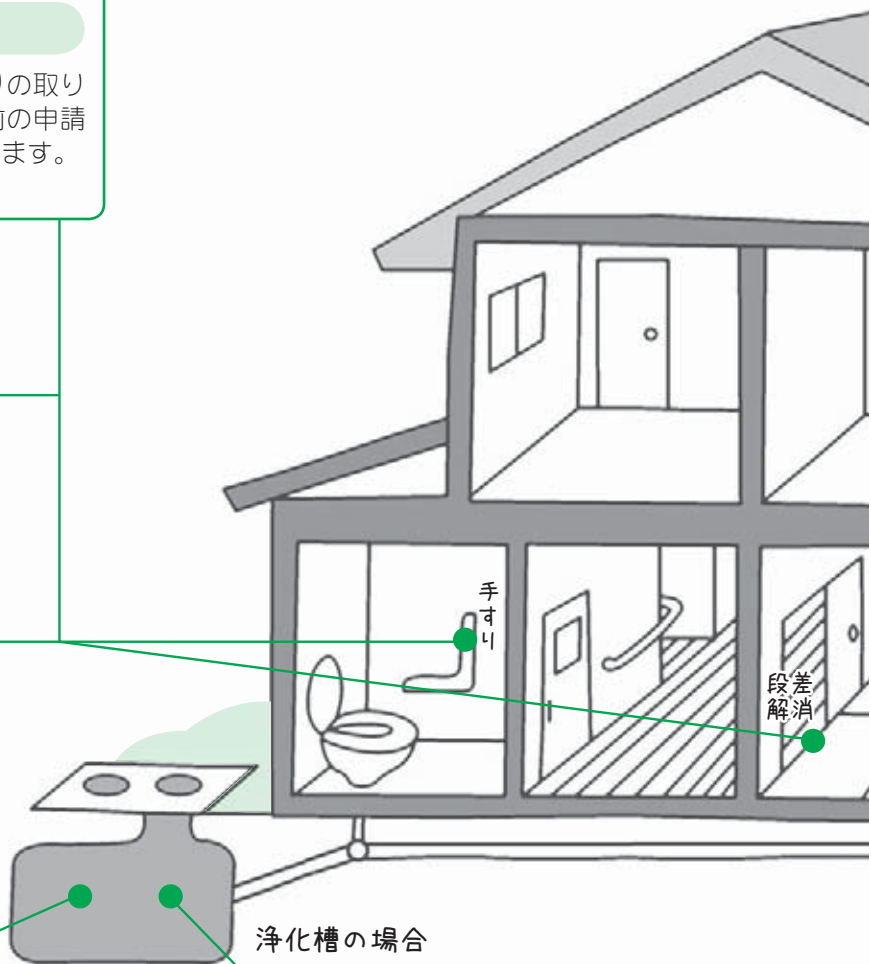



6月から 上下水道料金が変わります

上下水道部料金課 (☎④1501)

「広報いせ」12月号でもお知らせしましたが、平成23年6月分から、市内全域の水道料金と小俣町の下水道使用料を改定します。

水道料金の改定

◆改定のポイント

- 小俣町と他の区域で異なっていた水道料金体系を統一します
- 小俣町以外の区域では、一般家庭は値下げとなります
- 小俣町の区域で値上げとなるところは、段階的に統一します
- 高齢者など少量使用の家庭との公平性を図るため、基本水量を2ヵ月20㎡から10㎡に下げます
- 基本水量と、従量料金の水量区分・単価を全口径とも統一します

表① 改定後の水道料金

■基本料金 (2ヵ月分)

メーターの口径または用途	基本水量	金額
13mm	10㎡	1,720円
20mm	10㎡	1,980円
25mm	10㎡	2,340円
30mm	10㎡	6,700円
40mm	10㎡	9,800円
50mm	10㎡	21,480円
75mm	10㎡	40,640円
100mm	10㎡	80,000円
150mm	10㎡	159,820円
公衆浴場用	200㎡	12,960円
臨時用	10㎡	8,820円
私設消火栓	—	1,020円

■従量料金 (2ヵ月分)

水量区分または用途	金額
11㎡～20㎡	65円/㎡
21㎡～40㎡	132円/㎡
41㎡～60㎡	148円/㎡
61㎡～100㎡	203円/㎡
101㎡～200㎡	240円/㎡
201㎡～1,000㎡	257円/㎡
1,001㎡～	264円/㎡
公衆浴場用(201㎡～)	72円/㎡
臨時用(11㎡～)	504円/㎡
私設消火栓	648円/10分

※水道料金は、基本料金と従量料金の合計額に1.05を乗じた額(1円未満切り捨て)です。

小俣町の下水道使用料の改定

◆改定のポイント

- 小俣町の区域の下水道使用料体系を、旧伊勢市・二見町・御薊町の使用料体系に統一します
- 今回の改定で値上げとなるところは、段階的に統一します

表② 改定後の小俣町の下水道使用料 (2ヵ月分)

種類	区分	汚水量	金額
一般	基本使用料	0㎡～20㎡	2,000円
		21㎡～40㎡	130円/㎡
	従量使用料	41㎡～60㎡	150円/㎡
		61㎡～100㎡	180円/㎡
		101㎡～200㎡	210円/㎡
		201㎡～1,000㎡	245円/㎡
		1,001㎡～	280円/㎡
公衆浴場用	基本使用料	—	2,000円
	従量使用料	1㎡～	20円/㎡
臨時用	基本使用料	0㎡～20㎡	2,000円
	従量使用料	21㎡～	280円/㎡

※下水道使用料は、基本使用料と従量使用料の合計額に1.05を乗じた額(1円未満切り捨て)です。



小俣町の皆さんへ

小俣町では、水道料金・下水道使用料ともに大幅な値上げとなることから、その緩和を図るため、平成23年度と平成24年度は、改定後の使用料から次の率で計算した額を減額することで、段階的に統一していきます。

表③ 小俣町での減額措置

年度	減額内容
平成23年度	(改定後の料金・使用料－改定前の料金・使用料)の2/3を減額
平成24年度	(改定後の料金・使用料－改定前の料金・使用料)の1/3を減額

※減じる額の1円未満の端数は切り上げます。

※詳しくは、「広報いせ」12月号または市のホームページをご覧ください。

水道料金・下水道使用料・ 農業集落排水事業使用料 クレジットカード払いが できるようになります

上下水道部料金課 (☎42 1501)

支払いの種類

クレジットカード払いには、「継続払い」と「都度払い」の2通りの支払い方法があります。

■継続払い

□座振替と同様に、お客様のクレジットカード情報を事前に登録することで、継続的に支払いをしていただく方法です。

4月1日(金)から登録を受け付けますが、支払いは6月分からです。

※登録には、水道検針時に投函される「水道・下水道の使用水量・料金のお知らせ」に記載してある確認番号と整理番号が必要です。

■都度払い

料金・使用料を支払うたびに、クレジットカード払いの手続きをしていただく方法です。

都度払いの取り扱いは、6月1日(水)から開始します。

※手続きには、「納入通知書」に記載してある確認番号・整理番号・請求年月が必要となります。

支払いの手続き

パソコンまたは携帯電話からインターネットを通じて、「ヤフー公金支払い」のホームページで、24時間いつでも手続きができます。

※手続き方法や注意事項について、詳しくは市のホームページをご覧ください。

水道料金・下水道使用料・農業集落排水事業使用料について、6月から新たにクレジットカードでの支払いができるようになります。ヤフー株式会社が運営する「ヤフー公金支払い」のホームページ(下表参照)で手続きをしてください。 ※市役所などの窓口では、クレジットカードを使った支払いや、クレジットカード払いのための手続きはできません。

インターネットを通じて
継続払いと都度払いの
両方できるのは

全国初!

ヤフー公金支払いのホームページ

パソコン用

<http://koukin.yahoo.co.jp/>

携帯用

<http://koukin.mobile.yahoo.co.jp/>



利用できるカード

次のロゴが入ったカードが利用できます。



流域関連公共下水道 第3期事業計画区域 (旧伊勢市内のみ)

■全域が対象となる町・丁目

一之木4丁目、大世古3丁目・4丁目、常磐2丁目・3丁目、浦口1丁目・2丁目、二俣1丁目

■一部地域が対象となる町・丁目

岡本1丁目～3丁目、船江2丁目・3丁目、一之木3丁目・5丁目、八日市場町、曾祢2丁目、宮町1丁目・2丁目、常磐1丁目、浦口3丁目・4丁目、二俣2丁目、辻久留1丁目、中島1丁目、宮川1丁目・2丁目、小木町、馬瀬町、下野町、大湊町、黒瀬町、通町、田尻町、勢田町、藤里町、磯町、野村町、上地町

流域関連公共下水道 第3期事業計画区域 受益者負担金額が決定

上下水道部料金課 (☎42 1503)

旧伊勢市内の流域関連公共下水道第3期事業計画区域(左表参照)の受益者負担金額が、土地の面積1㎡当たり508円に決まりました。

現在、受益者負担金制度は、旧伊勢市・二見町・小俣町・御園町それぞれの地区によって異なります。今回お知らせするのは、旧伊勢市内の金額についてです。

受益者負担金制度とは、下水道が整備されることによつて利益を受ける人が建設費の一部を負担する制度です。

負担金を納める時期については、区域によって異なります。支払っていただく年度になりましたら、6月ごろに通知をします。

水洗便所等改造資金助成制度

改正内容

高齢者世帯・特別障がい者世帯・一人親世帯のいずれかで、世帯全体の収入が生活保護基準額の1.5倍以下の世帯



高齢者世帯・特別障がい者世帯・一人親世帯のいずれかで、世帯全体の収入が生活保護基準額の2.0倍以下の世帯、または市民税非課税世帯

制度の概要

対象 次の要件を全て満たす世帯

- 高齢者世帯・特別障がい者世帯・一人親世帯のいずれかである
 - 世帯全体の前年の収入が生活保護基準額の2.0倍以下、または市民税非課税世帯である
 - 下水道の供用開始から3年以内の区域内にあり、自己の所有する建築物に居住する
 - 市税・使用料・各種負担金などを滞納していない
 - 過去に助成金の交付を受けていない
- ※工事の計画確認申請書提出と同時に申し込みを行う必要があります。
- ※新築工事は対象外です。
- 助成額 必要な工事費の2分の1(上限38万円)
※生活保護受給世帯はご相談ください。

予算額〔平成23年度〕 940万円

下水道水洗化支援制度を改正

下水道施設管理課 (☎④2 1538)

下水道を利用するための工事に必要な資金を「融資あっせん」または「助成」しています。4月から、これらの制度が一部改正されます。

水洗便所等改造資金融資あっせん制度

改正内容

融資利率 1% → 無利子

制度の概要

対象 次の要件を全て満たす人

- 下水道の供用開始から3年以内に改造工事を行う家屋の所有者、または所有者の同意を得た借借人である
 - 市内に住所を有し、独自の生計を営み、償還能力がある
 - 市税・使用料・各種負担金などを滞納していない
- ※工事の計画確認申請書提出と同時に申し込みを行う必要があります。

※新築工事は対象外です。

融資額と返済条件

- 融資あっせん額…1件につき100万円まで
- 償還期間…借入の翌月から60カ月(5年)以内
- 融資利率…無利子
- 融資条件…取扱金融機関の指定する貸付保証保険(年1%)に加入してください

※金融機関の審査で、利用できない場合があります。

予算額〔平成23年度〕 40万円



阪神・淡路大震災では、住宅の倒壊により、多くの命が失われました。伊勢市でも、近い将来、必ず発生するといわれている東海・東南海・南海地震により、大きな被害を受けると考えられています。市では、木造住宅無料耐震診断や、耐震補強に要する費用の補助を行い、住宅の耐震化を促進しています。大切な家族の命を守るため、住宅の耐震化に取り組んでください。

わが家の防災対策 —住宅の耐震化—

シリーズ防災
知る 備える 行動する
災害は 忘れたころに やってくる
危機管理課 (☎②1 5523)



木造住宅無料耐震診断

対象住宅 昭和56年5月31日以前に着工した3階以下の木造住宅

※併用住宅の場合は、延べ床面積の2分の1を超える部分が住宅用であることが条件です。
※ログハウス・プレハブ住宅などは対象外です。

※居住者と所有者が異なる場合は所有者、共同住宅などの場合は居住者全員の同意を得る必要があります。
申し込み 住宅の所有者、または所有者の同意を得た居住者が、住宅の建築年月が分かる資料・印鑑を持参し、危機管理課・各総合支所地域振興課・各支所へ

予算額〔平成23年度〕 900万円

土地利用基本方針を策定・都市マスタープラン全体構想を一部改定

都市計画課 (☎②15591)

市では、「伊勢市土地利用基本方針」の策定と、「伊勢市都市マスタープラン全体構想」の一部改定を進めてきましたが、このたび、パブリックコメント(政策意見提出制度)により市民の皆様からいただいた貴重な意見を反映し、今年3月にこれらの方針と構想の策定・一部改定をしました。

土地利用基本方針を策定

住みやすい都市をつくるためには、都市と農地、自然環境などのバランスを取りながら、限られた土地を有効に活用することが必要です。

そのためには、商業地や工業地としてまちづくりを進める地域や、住宅地として落ち着いた環境づくりを進める地域、自然環境を保全する地域など、市全体の土地をどのように利用していくかということについて、大まかな方針を示しておく必要があります。これを「土地利用の方針」と言います。土地利用の方針は、都市計画に関する基本的な考え方をまとめた「伊勢市都市マスタープラン全体構想」という計画の中で示されていますが、この方針をもう少し詳しくし、具体的なルールづくりのための考え方を示したものが「伊勢市土地利用基本方針」です。今後、伊勢市土地利用基

本方針に基づき、より良い都市の実現を目指し、既存のルールの見直しや新たなルールづくりに取り組んでいきます。

方針策定経費 399万円



都市マスタープラン全体構想を一部改定

伊勢市都市マスタープランは、都市計画法に基づき、「市町村の都市計画に関する基本的な方針」となるものです。都市づくりの理念と目標、都市骨格と土地利用の基本的な方向などを示しています。

伊勢市では、平成21年5月に都市マスタープラン全体構想を策定しましたが、その後、中部国際空港との海上アクセス事業の取りやめや、具体的な幹線道路の検討が進み、関連する箇所について変更をしました。

木造住宅耐震補強にかかる設計作成費と工事費の補助

対象住宅 市の木造住宅無料耐震診断、または所定の講習を受けた耐震診断者による診断を受けた結果、評点が低かった住宅

申し込み 木造住宅耐震診断判定書・印鑑を持参し、危機管理課へ

予算額 [平成23年度] 1930万円

耐震補強設計費用の補助

対象住宅 耐震診断の結果、「倒壊する可能性が高い」または「倒壊する可能性がある」(耐震診断の評点が1.0未満)と診断された住宅

対象計画 木造住宅の耐震診断の評点を「一応倒壊しない」または「倒壊しない」(評点が1.0以上)にするための耐震補強設計の作成

補助金額 16万円以内

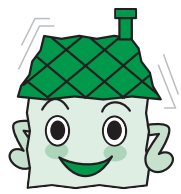

工事費の補助

対象住宅 耐震診断の結果、「倒壊する可能性が高い」(耐震診断の評点が0.7未満)と診断された住宅で、現在居住者がいる住宅

対象工事

- ①耐震補強工事(評点を1.0以上にする工事)
 - ②準耐震補強工事(評点を0.7以上にする工事)
 - ③同じ敷地内での住宅の建て替えのために行う住宅の除却工事
- 補助金額**
- ①60万円以内+国補助金(工事費用の11・5%(上限60万円)が上乗せ)
 - ②③30万円以内

個別訪問で耐震化促進

市では、委託業者(三重県木造住宅耐震促進協議会所属)の啓発員が市内各地を回り、木造住宅無料耐震診断の対象と思われる住宅に対し、個別に訪問して木造住宅耐震化の促進啓発を行います。

シリーズ人権



一人ひとりが輝くために

人権政策課 (☎21) 5546)

シリーズ人権では、今回から2回にわたって、学校での人権学習の取り組みの中から、小・中学生の作文を紹介します。

「だすけてもらったこと」

(小学2年生)

ぼくは、前、学校のかえり道、石の近くを歩いていました。そしたら、つまづいて、こけてしまいました。ひざをすって、少しだけちがえました。

ぼくがいたがっている、だれかわからないけど、高学年の人が、「だいじょうぶ？」って、言ってくれました。ぼくは、その一言が



桜の季節を通じて、さまざまな人と出会い、言葉を掛け合えることが、とても大切だと思います。

来年は、日米桜寄贈100周年の年です。

伊勢市とも関係の深い尾崎堂先生が、1912年にフシントンに桜を贈呈したことをきっかけに、日米交流の行事が開かれていきます。桜のまち、伊勢市として、国際交流を盛り上げていきたいと思えます。



やさしさのあふれるまちを目指し、「伊勢市やさしさプラン」を3月議会で発表しました。その一部をご紹介します。

平成25年の御遷宮に向け、宇治浦田駐車場の有料化や、高齢者や障がい者の方々が安心して観光に来ていただく

けるよう、準備を進めていきます。

すでに伊勢市駅のバリアフリー化(JR・近鉄の両ホームへのエレベーターの設置)を進めています。このほかにも、宿泊施設などのバリアフリー化に対する補助、住宅・店舗改修の補助、公共施設におけるオストメイト(人工肛門・人工膀胱保有者)対応型トイレや、おむつ替え・授乳コーナー、レンタル車椅子の設置などを進めていきます。

御遷宮を機会に、伊勢市全体をリフォームできるよう、制度のご活用と、アイデアの投稿をよろしくお願ひします。

市内の小・中学生に、「みんなが暮らしやすい街づくり」についてのアイデアを募集したところ、いくつかの提案をいただき、早速取り入れさせていただきます。皆さんも、伊勢市を見直し、暮らしやすい街づくりにご参加ください。

市長と語る懇談会 (4月~5月上旬)

小学校区	とき	ところ
豊浜西	4月26日(火)	豊浜西小学校・1階会議室
豊浜東	5月10日(火)	豊浜東小学校・1階特別活動室
早修	5月12日(木)	早修小学校・1階ランチルーム

※いずれも時間は、午後7時~(1時間程度)です。
そのほかの小学校区については、「広報いせ」で順次お知らせしていきます。

4月から、市役所に「子ども家庭相談センター」を設置し、子育てや家庭に関する相談をしていただけるようになります。

同じフロアには、今までは無かった授乳スペースも設置しますので、どうぞご利用ください。

「市民の声」に、皆さんの声をぜひ届けてください。みんなですてきな街づくりをしましょう！



とつてもとつてもうれしくて、「ありがとう。」とおれいを言いました。

そしたらその人は、「大きくなったら、こうやって、こまっている人がいたら、たすけてあげてね。」と言ってくれました。

ぼくは、そのことを聞いて、こまっている人がいたら、たすけてあげたいと思いました。

そして、もしたすけてあげたら、こう言つつもりです。「また、こまっている人がいたらたすけてあげてくださいね。」そしたら、またその人もリレーみたいに人をたすけてあげるかもしれません。

ぼくは、このできごとをずっとわすれないと思います。



※この作文は、平成22年度人権作文集「人権の芽」に掲載されたものです。

シリーズ

探訪・伊勢の博物館 22

文化振興課内・伊勢まるごと博物館
ネットワーキング会議事務局 (☎27885)

伊勢まちかど博物館 9

和具屋

同館は、元禄年間(17世紀末)の創業といわれ、もともとは河崎の河岸で魚市場を営んでいました。屋号は、当時、志摩の和具港からの舟が頻繁に入ったことにちなんだものといわれています。その後、1750年ごろに陶器問屋を始め、現在の主人は15代目になります。

奥の蔵は、宝暦7(1775)年に建築されたもので、河崎の町並みの中でも最も古いものの一つです。

同館の最も大きな特徴は、入口から奥の蔵まで続く通路にトロッコレール



和具屋

所在地 河崎2丁目19-32
電話番号 ☎2840
開館日時 9:00 ~ 17:00
休館日 不定休
入館料 100円 (倉庫見学)

が敷かれている点で、当初の半分になっているものの、今でも約64メートルの長さがあります。物流が発達していなかった当時、旅館や飲食店からの注文に応えるために、大量の在庫を抱えておく必要があり、館内では、江戸時代から現在に至るまでの陶器に出会うことができます。狭く薄暗い通路を抜け、江戸時代の空間に至る道のりは、まるで洞窟探検のような魅力があります。

真珠工芸館(ウラケイパール)

同館には、先代の館長がデザインをした日本の城、神戸の異人館、神宮正殿、小槌、ひょうたんなどの真珠工芸作品約30点が展示されています。

これらの立体的な作品は、数珠つなぎのネックレスとは異なり、縦横の並びをそろえる必要があることから、職人の高度な技術が必要となり、制作期間が約半年間に及ぶものもあります。

いずれも凶面を元に精巧に再現され、特に大阪城・名古屋城・姫路城などの城が充実しています。中には、屋根瓦に本真珠、しつこい壁に白蝶貝、窓に黒蝶貝、石垣に真珠貝の貝殻を使用



真珠工芸館(ウラケイパール)

所在地 船江1丁目6-16
電話番号 ☎5500
開館日時 9:00 ~ 17:30
休館日 土曜日・日曜日・祝日
入館料 無料

した素材の調和が魅力的な作品、2mm~10mmの真珠約4万5000個を使用した作品、百貨店で展示された000万円近い値段が付いた作品などもあり、来館者の目を楽しませています。

お願い

伊勢まちかど博物館は、館長の善意により住宅や仕事を公開しているものです。見学前に予約をしてください。



愛犬に狂犬病予防注射を

環境課 (☎②15541)



狂犬病については、飼い主が狂犬病予防法に基づき、飼い犬に予防接種を受けさせることにより、発生が予防されています。

市では、狂犬病予防注射（集合注射）を下表のとおり実施しますので、飼い主の皆さんは、必ず予防接種を受けさせてください。
集合注射実施日 4月4日(月)～15日(金)〔土曜日・日曜日を除く〕

狂犬病予防注射は、法律で4月1日～6月30日の間に接種することと定められています。下表の日程で接種できない場合は、動物病院で接種してください。

飼い犬が死亡したり、住所の変更があった場合は、必ず環境課へ届けてください。

狂犬病予防注射（集合注射）日程表

※どの会場でも受けることができます。

実施日時	町名	実施場所	実施日時	町名	実施場所		
4日(月)	9:00～9:30	藤里町	JA伊勢蓮台寺柿共同選果場	11日(月)	9:00～9:40	大湊町	大湊町民会館
	9:50～10:40	岩渕1丁目	伊勢市役所裏		10:05～10:45	御園町高向	高向公民館
	11:00～11:50	神田久志本町	伊勢市消防本部		11:05～11:30		新高公民館
	13:10～13:40	黒瀬町	黒瀬町公民館		13:00～14:30	御園町長屋	御園総合支所
	14:00～14:40	一色町	一色町公民館		12日(火)	9:00～9:45	野村町
5日(火)	9:00～9:50	神社港	神社地区コミュニティセンター	10:05～10:30		小俣町明野	小俣明野保健福祉会館
	10:20～11:00	二見町今一色	今一色西浜	10:50～11:10		小俣町元町	下小俣公民館
	11:20～12:00	二見町西	西コミュニティセンター	11:25～11:55			中小俣公民館
	13:20～13:40	二見町江	江コミュニティセンター	13:20～13:40		小俣町本町	南本町公民館
	14:00～14:50	二見町茶屋	二見公民館	14:00～15:20	小俣農村環境改善センター		
6日(水)	9:00～10:00	八日市場町	福祉健康センター	13日(水)	9:00～9:40	西豊浜町	西豊浜町森区公民館
	10:15～11:00	辻久留1丁目	上社神社		10:00～10:45	東豊浜町	東豊浜町西条公民館
	11:25～11:50	一之木2丁目	一之木町会事務所		11:05～11:25	有滝町	有滝町民会館
	13:00～13:30	船江3丁目	的場公園		13:00～13:20	柏町	柏町公民館
	13:50～14:30	船江1丁目	船江会館		13:40～14:00	東大淀町	JA伊勢北浜支店（東大淀）
7日(木)	9:00～10:20	中之町	伊勢古市参宮街道資料館	14:15～14:45	村松町	北浜地区コミュニティセンター	
	10:45～11:45	楠部町	四郷地区コミュニティセンター	14日(木)	9:00～9:40	小俣町湯田	湯田公民館
	13:00～13:25	朝熊町	朝熊町会館		10:00～10:20	小俣町本町	上久保公民館
	13:40～14:00		朝熊市民館		10:40～11:40	上地町	城田地区コミュニティセンター
	14:20～14:40	二見町光の街	光の街コミュニティセンター		13:00～13:30		城田団地東公園
8日(金)	9:00～9:20	前山町	前山町公民館前広場		13:50～14:10	小俣町宮前	松倉農村公園
	9:35～10:05	大倉町	大倉うぐいす台公民館	14:30～14:50	宮川2丁目	宮川町民会館	
	10:20～10:40	佐八町	佐八町公民館	15日(金)	9:00～10:00	宇治浦田1丁目	宇治公民館
	11:00～11:30	津村町	津村町公民館		10:50～11:00	宇治今在家町	高麗広公民館
	13:00～13:15	円座町	円座町公民館		13:00～14:20	勢田町	三重県伊勢庁舎
	13:35～14:00	上野町	沼木地区コミュニティセンター				
	14:25～14:35	横輪町	横輪町消防庫				
	14:50～15:00	矢持町	矢持消防ふれあい館				

予算額〔平成23年度〕 61万6千円

市税は納期限内に納付してください

収税課 (☎215537)

税金は、都市基盤や産業基盤の整備、生活環境の改善、教育・福祉の充実、文化の向上など、安心・安全な住みよいまちづくりのために使われています。

コンビニで納められます

次の税金は、コンビニエンスストア(コンビニ)で納付することができます。

- 市・県民税(普通徴収分)
- 固定資産税・都市計画税
- 軽自動車税

※コンビニで取り扱いできない納付書には、バーコードが印字されています。

※利用できるコンビニについては、納付書の裏面に記載してあります。

コンビニで取り扱いできない納付書

次の納付書は、コンビニで取り扱いすることができませんので、金融機関・収税課へ

各総合支所・各支所で納付してください。

- 30万円を超える金額が記載された納付書
- バーコードが印字されていない納付書
- バーコード部分が汚れていたり、破れている納付書
- 金額を訂正した納付書

便利な口座振替の利用を

市税の納付に口座振替を利用すると、納期限の日に口座から自動的に振替されるので、納めに行く手間が省け、うっかり納め忘れることもありません。

手続きは簡単ですので、ぜひ利用してください。

未納の人は納付または相談を

納期限を過ぎても市税を納付しない人には、文書・口頭などにより納付をお願いしていますが、特別な事情もなく滞納している場合は、財産の差し押さえを行うことがあります。

市税が未納の人は、早急に納付するか、納付方法を収税課へ相談してください。

手続き方法 納付書・通帳・届け出印を持参し、次の金融機関または収税課・各総合支所生活福祉課(4月以降は生活福祉課)・各支所へ

口座振替できる金融機関
百五銀行、みずほ銀行、三菱東京UFJ銀行、三重銀行、中京銀行、第二銀行、三重信用金庫、東海労働金庫、伊勢農業協同組合、三重県信用漁業協同組合連合会、ゆうちょ銀行

※口座振替の手続きには、1カ月(ゆうちょ銀行は2カ月)程度かかります。

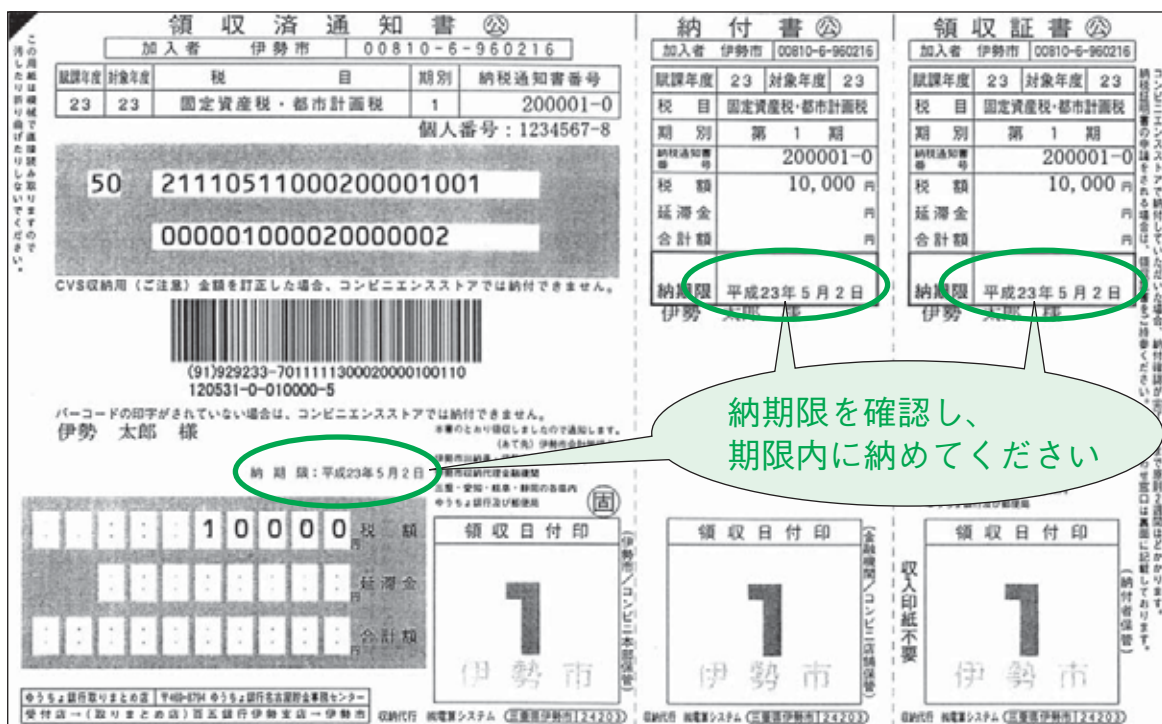

めざせ！ ごみゼロのまち

環境課 (☎②15543)



ふれあい収集のご案内

市では、平成22年4月から、ごみや資源物をごみ集積所へ出すことが困難な高齢者や障がい者の皆さんを対象に、「ごみや資源物を戸別収集する「ふれあい収集」を行っています。

対象 次の①～④のいずれかに該当する一人暮らしの人、または世帯員全員が①～④に該当する世帯で、かつ家族や地域などでごみ出しの協力が得られない場合
 ①介護保険法に基づき、要介護度2以上の認定を受けている
 ②身体障害者手帳1級または2級を持っている(聴覚障がい者を除く)
 ③療育手帳Aを持っている
 ④精神障害者保健福祉手帳1級を持っている

※この他、市長が特に必要と認める場合も対象です。

※利用を希望する人は、清掃課(☎③71443)へ申請してください。(審査があります)

ごみカレンダーについて

平成23年度版「ごみカレンダー」は、地区別に分かれているため、お住まいの地区のものを「広報いせ」3月号と同時配布しました。
 お住まいの地区以外のカレンダーが必要な場合は、環境課・各総合支所・各支所でお受け取りください。
 最寄りの資源ステーションの地区名が分からない場合は、清掃課(☎③71443)で確認してください。
 ※ごみカレンダーは、市のホームページにも掲載しています。

固定資産帳簿の縦覧と課税台帳の閲覧

課税課固定資産税係

- 土地について (☎②15532)
- 家屋について (☎②15533)

平成23年度土地・家屋価格等縦覧帳簿の縦覧

とき 4月1日(金)～5月2日(月)

ところ 課税課窓口

縦覧できる人・内容

- 土地の固定資産税納税者
- 土地の縦覧帳簿(所在・地番・地目・地積・評価額)
- 家屋の固定資産税納税者
- 家屋の縦覧帳簿(所在・家屋番号・種類・構造・床面積・評価額)

持ち物

- 本人：本人確認ができるもの(納税通知書や運転免許証など)、印鑑
- 代理人：本人確認ができるもの(運転免許証など)、印鑑、委任状

課税台帳の閲覧

とき 随時

ところ 課税課窓口

縦覧できる人・内容

- 納税義務者：自己の納税対象となる固定資産
- 借地借家人：借地・借家している部分
- 固定資産を処分する権利のある所有者や破産管財人など：権利がある部分

持ち物

- 本人：本人確認ができるもの(納税通知書や運転免許証など)、印鑑
- 借地借家人：本人確認ができるもの(運転免許証など)、印鑑、権利関係を証明するもの(契約書や裁判所の選任書など)
- 代理人：本人確認ができるもの(運転免許証など)、印鑑、委任状、契約書や裁判所の選任書など

路線価の公開

宅地評価の基礎となる全ての路線価を公開します。

路線価とは、宅地を評価するために道路に付けられた価格で、地価公示価格(土地売買のときに取引価格の目安となる、国や県が公表している価格)などの約7割となっています。

とき 随時(平成23年度分は4月1日(金)から)

ところ 課税課窓口

対象 宅地

(代理人を含む)の閲覧は無料です。
 ※電話では照会できません。

5月2日(月)は 固定資産税・都市計画税の 第1期納期

平成23年度の固定資産税・都市計画税の納税通知書と、土地・家屋の一筆一棟ごとの評価額・課税標準額・参考税額などを記載した内訳書を、4月中旬に郵送します。

シリーズ消費生活相談
教えて相談員さん!!

 伊勢市消費生活センター (☎②15717)

サイト料金の不当請求

サイト料金の不当請求に関する相談は、電話勧誘販売と並び多くなっています。

相談例

パソコンや携帯電話で、無料のサイトだと思ってクリックしたところ、登録料として高額な料金を3日以内に支払うよう請求された。「退会はこちら」に進んだが、連絡先の画面が出るだけで退会手続きができず、請求画面が消えない。

対処方法

- 絶対にお金を支払わず、無視をする
- 連絡するように書いてあっても、決して連絡を取らない(連絡をすると、不

要に個人情報を与えてしまいます)
 ※パソコンや携帯電話のアドレスだけで個人を特定することはできませんので、安心してください。

マメ知識

電子消費者契約法では、「事業者」対「消費者」のインターネット上の契約について定められています。次のような措置が講じられていない場合は、契約が無効が主張できます。

多くの場合がこれに当たり、不正な請求に応じる必要はありません。

- 事業者は、クリックすれば有料の申し込みになるとを明示する必要があります
- 申し込みが確定する前に消費者が申し込みの内容を確認・訂正できる画面を設定する必要があります

伊勢市消費生活センター予算額(平成23年度) 664万1千円(うち県補助金645万1千円)

シリーズ障がい者福祉
とまどくまぐさ
自分らしく
 障がい福祉課 (☎②15558)

重度身体障害者寝具類等洗濯乾燥消毒サービス事業

重度身体障がい者が使用する寝具類などの洗濯と乾燥消毒を行います。

対象 寝たきり状態のために、寝具類などの衛生管理が困難な在宅の65歳未満の障がい者で、次のいずれかに該当する人

- 下肢または体幹障がい1〜2級
- 内部障がい1級

利用回数 年度中に2回

内容 委託事業者による洗濯・乾燥消毒の実施

※利用者は、経費の一部を負担していただきます。

※福祉施設入所者や、他の制度により同様のサービスを受けている人は、このサービスを受けられません。

予算額(平成23年度) 2万3千円

重度身体障害者訪問理美容サービス事業

理容院・美容院へ出向くことが困難な身体障がい者を対象に、自宅で理美容サービスが受けられるよう、料金の一部を助成します。

対象 寝たきり状態などのために、理容院・美容院へ出向くことが困難な在宅の65歳未満の障がい者で、次のいずれかに該当する人

- 下肢または体幹障がい1〜2級
- 内部障がい1級

助成内容 助成券により1回につき1000円(理美容業者の出張料相当分)を助成(助成券の交付は年間12枚まで)

※年度途中に交付する場合は、申請月を含む残り月数×1枚を交付します。

※福祉施設入所者や、他の

制度により同様のサービスを受けている人は、このサービスを受けられません。

制度により同様のサービスを受けている人は、このサービスを受けられません。
 予算額(平成23年度) 3万6千円

訪問入浴

入浴車で家庭を訪問し、入浴や洗髪の介助をします。
対象 次の要件を全て満たす人

- 重度の身体障がいにより、自宅の浴槽での入浴が困難な在宅の65歳未満の人
- 医師が入浴可能と認められた人

利用回数 週2回まで

費用 基本料金500円に加え、自己負担加算のある場合があります(世帯の課税状況によります)

※他の制度により同様のサービスを受けている人は、このサービスを受けられません。

予算額(平成23年度) 1030万円

このシリーズは、今回で終了となります。

ケーブルテレビ番組案内

※詳しくは、アイティービーのチャンネルガイド・ホームページ・電子番組表 (EPG) をご覧ください。

伊勢市行政チャンネル (アナログ 10ch / デジタル 123ch)
広報広聴課 (☎②5515)

アイティービーコミュニティチャンネル (アナログ 8ch / デジタル 121ch)
(株)アイティービー (☎フリーコール 0120・270・089)

伊勢市テレビ広報「みてきて伊勢」

放送時間 午前6時・9時・正午・午後3時・6時・9時～

■**特集** 平成23年度に行う主な事業に対する市長の思い

■**お知らせ**

3/28～4/3 音無山の桜、健康の日啓発事業、健康づくりアドバイザー活動報告、統一地方選挙 4/4～10

固定資産税の納付、ごみ処理基本計画、狂犬病予防注射、水洗化支援制度の改正 4/11～17 予防接種、戸別所得補償制度 4/18～24

わが家の防災対策、資源物の分別・排出 4/25～30 活性化活動事業補助金を募集、消費生活センターからのお知らせ、ゴールデンウィーク交通対策

番組制作・放送予算額〔平成23年度〕 2,389万7千円



放送時間 午前6時～翌日午前2時

■**アイティービーニュース**

●月曜日～金曜日の午後7時に更新し、午後7時・8時・9時・10時・11時に放送

■**企画番組など** (内容が更新される週を掲載しています)

4/2～8 年寄万歳～百歳になったら～、放課後クラブ、8ミリフィルムに残る風景、宮川インフォメーション 4/9～

15 新番組「マニマル・パーク」、新番組「伊勢商工会議所チャンネル～SMILE～」、新番組「わくわくデジタルライフ(前)」、どうやって作ってるの?、フォトスケッチ、プレゼントください!、伊勢音楽堂 4/16～22

ぐるぐるグルメ、ひよこくらぶ、探歩々隊、このまちのあしあと、レディースアングラー 4/23～29

新番組「テンドン」、新番組「高齢者の健康」、新番組「美し国の時間」、新番組「趣味の時間」、新番組「わくわくデジタルライフ(後)」、散歩、

トップに聞く、日本の暮らしのぞき箱

少年を非行から守ろう
伊勢警察署管内の少年をめぐっては、万引きによる検挙人員が、平成20年15人、平成21年41人、平成22年75人と、2年間で5倍に増加しています。

か
●計画に無理はありません
●気象条件は良好ですか
●体調や装備は万全ですか
●体調や装備は万全ですか
●計画に無理はありません

春の行楽期 山岳遭難に気を付けよう
健康志向の高まりから、登山ブームが広がり、それに伴い、遭難する人の数も増加し、特に中高年の遭難者が増加しています。
ゴールデンウィークを迎え、登山をする機会も増えるかと思いますが、登山をするときは、いま一度、事故に遭わないよう、次の点について確認してください。
●体調や装備は万全ですか
●体調や装備は万全ですか
●計画に無理はありません



伊勢警察署 (☎②0110)

伊勢警察署だより

子どもの交通事故防止
4月は、新入学・入園のシーズンです。町には元気な子どもたちがあふれています。
しかし、子どもたちは、交通规则には不慣れです。町で子どもたちの姿(黄色い帽子やランドセル)を見掛けたり、スピードを控

また、喫煙や深夜徘徊などの不良行為により補導された少年も多く、少年を取り巻く環境は憂慮される状況です。
新学期を迎えた生徒が、新しい環境での緊張感や不安定感から、非行に手を染める事案や、被害者となる事案の発生が十分に考えられます。
地域や保護者の皆さんの温かい見守りにより、少年を非行から守りましょう。

えめにし、道を譲ってあげてください。
保護者の皆さんは、子どもと一緒に通学路・通園路を歩いてください。そして子どもたちに、「どの道路にどんな危険があるか」「何に注意しなければいけないか」を、子どもの目線に合わせて教えてあげてください。
皆さんの行動が、子どもたちの手本となります。みんな子どもたちを交通事故から守りましょう。

伊勢警察署管内の子どもの交通事故発生状況(平成22年中)

区分		自動車乗車中	自転車乗車中	歩行中	合計
幼児	死者	0人	0人	0人	0人
	傷者	18人	2人	0人	20人
小学生	死者	0人	0人	0人	0人
	傷者	19人	15人	6人	40人
合計	死者	0人	0人	0人	0人
	傷者	37人	17人	6人	60人

【安全運転 いつも三重から あなたから】
～ゆずりあい 一人ひとりの心がけ～

図書館へ 行こう!

開館時間 午前9時～午後7時

伊勢図書館 ☎②1 0077・FAX ②1 0078

休館日 毎週水曜日、第2金曜日

小俣図書館 ☎⑨ 3900・FAX ⑨ 3902

休館日 毎週火曜日、第2金曜日

指定管理委託料 1億2,060万円

利用件数 49万1,043件 (平成21年度)

伊勢図書館

おはなし会

とき 毎週土曜日、午後2時30分～
ところ 1階・おはなしコーナー
内容 絵本や紙芝居などの読み聞かせ

あかちゃんえほんのじかん

とき 4月28日(木)、午前11時～
ところ 2階・視聴覚室
内容 赤ちゃん絵本の紹介や読み聞かせ、手遊びなど

上映会

とき 4月10日(日)、午後1時30分～
ところ 2階・視聴覚室
内容 「おたまじゃくしの101ちゃん」「にんじんばたけのパピペポ」「おまえうまそうだな」「つきよのくじら」(アニメ)

絵本と子育て講座

とき 初回は5月16日(月)、それ以降は6月～平成24年2月までの第2月曜日(全10回)、午前10時30分～
※講師の都合により、日程を変更することがあります。
ところ 2階・視聴覚室
対象 全日程に参加できる人(子どもと一緒に参加できます)
内容 子どもと一緒に絵本を楽しむための絵本の選び方・与え方などの講座
講師 堀川美子さん(紙芝居文化の会運営委員)
定員 30人程度(先着順)
申し込み 4月16日(土)から、直接・電話・ファクスで同館へ

子ども読書の日&読書週間 もっと本をすきになろう!

ワークショップ・工作 みんなで作ろう! 「春の野はら」

とき 4月24日(日)、午前10時～
ところ 2階・視聴覚室
対象 3歳～小学生(就学前の子どもは保護者同伴)
内容 お話を読んだ後、絵や折り紙・切り紙で春の野はらを作ります
定員 30人
申し込み 4月2日(土)から、直接・電話・ファクスで同館へ

こんなんしっとる? 一本のおもしろい遊びかた

とき 4月24日(日)、午後2時～
ところ 2階・視聴覚室
対象 保護者と子ども(パパの参加をお待ちしています)
内容 本で遊びます(遊びいっぱいのおはなし会、詳しいことは当日のお楽しみ)
定員 15組
申し込み 4月2日(土)から、直接・電話・ファクスで同館へ

こどもの日のおはなし会

とき 5月5日(祝)、午後2時30分～
ところ 1階・おはなしコーナー

募集! 「春の野はら」に飾る夢の絵

読書週間の期間中に展示する「春の野はら」に飾る夢の絵を募集します。
申し込み期間 4月1日(金)～23日(土)
※用紙は、同館カウンターで配布します。

小俣図書館

おはなし会

★たんぼおはなし会
4月9日(土)、午後3時～
★あかちゃんおはなし会
4月14日(木)、午前11時～
★ピッポの会・紙芝居
4月17日(日)、午前11時～
※場所は、1階・おはなしのへやです。

図書館おはなし会&工作

とき 4月23日(土)、午後3時～
ところ 1階・おはなしのへや
対象 3歳～小学生(就学前の子どもは保護者同伴)
内容 お話を読んだ後、こいのぼりを作る工作をします

『いちごちゃんとヘリーくんの 摩訶不思議生きもの大ずかん』 発表おはなし会

とき 4月23日(土)、午後2時30分～
ところ 1階・おはなしのへや
内容 昨年公募した「みんなで絵本を作ろう!」の絵をまとめて作った手作り絵本を使ったおはなし会

上映会

とき ①4月2日(土)・②4月16日(土)、午後2時～
ところ 2階・視聴覚室
内容 ①大決戦! 超ウルトラ8兄弟、②BABEL「バベル」(2006年カンヌ国際映画祭上映作品)

読書ラリー参加者を募集

読んだ本のタイトルと感想をラリー用紙に書かためていく、楽しみながらできる読書記録です。一年間を通してたくさん本を読んだ人には🎁プレゼントがあります。
とき 4月23日(土)～平成24年3月31日(土)
申し込み 直接同館カウンターへ

読書週間関連行事

みんなのオススメ読書の木

とき 4月9日(土)～5月12日(木)
ところ 2階・ギャラリー
内容 ブックフェスティバル(昨年12月開催)で募集した「みんなのオススメ読書の木」の展示
※展示期間中に来館した人も参加できます。



4月23日は「子ども読書の日」

4月23日～5月12日は「こどもの読書週間」

みんな笑顔 伊勢の元気人

健康づくり通信

申し込み・問い合わせ (午前8時30分～)

健康課(八日市場町・福祉健康センター内)

(☎2435、FAX210683)

〔参加費などの記載のないものは無料〕

予算額は、すべて平成23年度分です。

離乳食教室

とき ①4月14日(木)・②5月13日(金)、午前10時30分～正午

ところ ①ハートプラザみ

その、②中央保健センター

対象 市内在住の乳児(生

後6カ月まで)の保護者

内容 離乳食(初期～中期

のお話と試食

定員 ①25人(先着順)、

②30人(先着順)

申し込み 4月1日(金)から、

電話またはFAXで健康課へ

予算額 約32万8千円(15回分)



ヘルスメイト料理講習会

とき・ところ・定員 下表のとおり

対象 市内在住の人

テーマ 三重でとれるおいしい食材を使った料理

参加費 300円(当日持参)

持ち物 エプロン、三角巾、米1/2カップ

申し込み 4月1日(金)から、

電話またはFAXで健康課へ

予算額 30万円(60回分)



ヘルスメイト料理講習会

とき	ところ	定員(先着順)
4月19日(火)	小俣保健センター	35人
4月20日(水)	二見公民館	30人
4月22日(金)	ハートプラザみその	30人
4月23日(土)	福祉健康センター	30人
4月27日(水)		30人

※いずれも時間は、午前9時30分～午後1時です。



禁煙ポスター

伊勢市民健康会議会長賞
松山日向さん(城田中)

休日・夜間応急診療所(八日市場町)

	診療時間	診療科目
休日	日曜日・祝日 10:00～17:00 (12:00～13:00を除く)	内科・小児科・歯科
夜間	毎日 19:30～22:00	内科・小児科

■内科・小児科(☎8795)、歯科(☎0829)

予算額 1億1,042万4千円(うち他町分担金診療所収入8,541万円)

■重症の人や左表以外の診察

救急医療情報センター(☎1199、音声自動案内☎0800-100-1199)

医療ネットみえのホームページ <http://www.qq.pref.mie.jp/>

■子どもの急な病気や事故・薬に関する小児科専門医師による電話相談

相談時間 毎日、19:30～23:30

電話番号 みえ子ども医療ダイヤル(☎#8000、☎津059-232-9955)

主な相談など

子育て相談 予算額 138万3千円(子育て相談117回分)

89万7千円(うち国・県補助金38万6千円)(成人健康相談48回分)

子育て相談			成人健康相談・成人栄養相談(成人栄養相談は要予約)		
4月1日(金)	10:00～11:30 13:30～15:00	浜郷地区コミュニティセンター 四郷地区コミュニティセンター	4月6日(水)	9:30～11:00	小俣保健センター
4月5日(火)	9:30～11:00 13:30～15:00	二見老人福祉センター	4月14日(木)	13:30～15:00	ハートプラザみその
4月12日(火)	9:30～11:00 13:30～15:00	中央保健センター	4月21日(木)	13:30～15:00	中央保健センター
4月15日(金)	10:00～11:30 13:30～15:00	宮本地区コミュニティセンター 沼木地区コミュニティセンター	4月27日(水)	9:30～11:00	二見老人福祉センター
4月19日(火)	9:30～11:00 13:30～15:00	ハートプラザみその	エイズ検査		
4月22日(金)	10:00～11:30 13:30～15:00	神社地区コミュニティセンター 大湊地区コミュニティセンター	毎週火曜日	9:00～11:00	伊勢保健福祉事務所(県伊勢庁舎内)
4月26日(火)	9:30～11:00 13:30～15:00	小俣保健センター	毎月第2火曜日	17:30～19:00	(☎27)5148
こころの健康相談(要予約)					
			4月28日(木)	13:00～15:00	伊勢保健福祉事務所(県伊勢庁舎内)

※対象は、問い合わせ先が伊勢保健福祉事務所となっているものは県内在住の人、そのほかは市内在住の人です。

情報コーナー

〔受講料・参加費などの記載のないものは無料〕

募集

伊勢総合病院奨学金 奨学生を募集

伊勢総合病院総務課 (☎②5111)

対象 現在、看護師の養成施設に在学していて、卒業後、同病院で看護師業務に従事しようとする人
募集人数

- 平成23年度入学生：5人
 - そのほかの在校生：5人程度
- 貸与月額** 5万円

※返還時の減免制度があります。
申し込み 4月11日(月)～5月20日(金)(5月18日(水)の消印有効)に、申請書・履歴書・看護師養成施設長の推薦書を、本人が直接または郵送で同課(〒516-0014 楠部町3038)へ
面接日 5月28日(土)

※募集要項・申請書は同課にあります。また、同病院のホームページ(<http://hospital.ise.nie.jp>)からダウンロードできます。
予算額〔平成23年度〕 900万円

市営吹上駐車場の 利用者を追加募集

管財契約課 (☎②5526)

対象 市内に在住または通勤している人

利用車両 軽自動車、小型自動車、普通自動車(マイクロバス、トラックなどは利用できません)
募集台数 23台(先着順)

利用期間 許可日から平成24年3月31日(24時間利用可能)

利用料金 月額8240円(月途中から利用する場合は日割り計算)

申し込み 車検証の写し、免許証や健康保険証など住所が確認できるもの、勤務先の在職証明書(市

国家公務員募集

人事院中部事務局
(☎名古屋052・961・6838)

下表のとおり、国家公務員を募集しています。

受験案内など、詳しくは同事務局のホームページ(<http://www.jiji.go.jp/chubu/>)をご覧ください。

国家公務員採用試験の受け付け期間

試験名	受け付け期間
国家公務員Ⅰ種	4月1日～4月8日
国家公務員Ⅱ種	4月11日～4月20日
国税専門官	4月1日～4月14日
労働基準監督官	4月1日～4月14日
法務教官	4月1日～4月14日
航空管制官	7月19日～8月2日
国家公務員Ⅲ種	6月21日～6月28日
皇宮護衛官	7月19日～8月2日
刑務官	7月19日～8月2日
入国警備官	7月19日～8月2日
航空保安大学校学生	7月19日～8月2日
海上保安大学校学生	8月25日～9月6日
海上保安学校学生	7月19日～8月2日
海上保安学校学生(特別)	4月1日～4月8日
気象大学校学生	8月25日～9月6日

吹上駐車場位置図



- 伊勢市駅北口(近鉄側)まで徒歩約6分
- 伊勢市駅南口(JR側)まで徒歩約9分
- 宇治山田駅まで徒歩約7分

外在住の人のみを、直接同課へ
吹上駐車場使用料収入〔平成21年度〕
約29万4千6百円



広告

引越と不用品の処分は

- 家屋を壊す前や、引越の際に出る不要品があれば御一報下さい。
- 商店会社の専属車も、ご相談に応じます。

地元の当社で!

見積無料



0120-28-3001

片付け仕事も
おまかせ下さい。



引越 緊急荷物
TSUTA TRANSPORT (有) つた運輸
伊勢市小俣町宮前704の3 TEL(0596)28-3000(代)

自衛官を募集
自衛隊三重地方協力本部伊勢地域事務所 (☎②33880)

種別 ①幹部候補生、②一般曹候補生、③予備自衛官補(一般公募)、④予備自衛官補(技能公募)

資格 ①22歳以上26歳未満の人(平成24年3月に大学卒業見込みの22歳未満の人を含む)、②18歳以上27歳未満の人(高校3年生を除く)、③18歳以上34歳未満の人、④18歳以上で国家免許保有者
申し込み期間 ①②5月6日(金)まで、③④4月6日(水)まで

講座・試験

木工講座
産業支援課 (☎③5677)

木工産業の振興を目的に、優れた木工技術を持つ技術者(職人)の育成を図ります。

とき 5月〜平成24年3月の第2・4土曜日、午後1時30分〜4時(全22回)

ところ 産業支援センター

内容 手工具の使い方・仕込み、木工機械の操作実習、組み加工実

習、希望作品の制作実習
※手工具は各自で用意してください。

講師 井坂益水ますみさん(井坂家具店主)

定員 10人(実技による選考会4月23日(土)・午後1時30分〜)などで決定

参加費 1万4000円(材料費の一部を含む)

申し込み 4月14日(木)までに、申込書を同課へ

※受講中のけがなどは本人の責任となります。

※詳しくは、産業支援センターのホームページ(<http://sangyo.city.isenjie.jp>)をご覧ください。

事業費 28万4千円

裁判所職員採用試験案内

津地方裁判所総務課
(☎津0599・2226・4805)

種別 裁判所事務官I種・II種、家庭裁判所調査官補I種

資格 昭和56年4月2日〜平成2年4月1日に生まれた人

申し込み期間 4月1日(金)〜15日(金)(当日消印有効)

危険物取扱者試験・講習会

消防本部予防課 (☎②51263)

科目 乙種第4類と丙種試験

とき 6月12日(日)

申し込み 4月14日(木)〜25日(月)に、願書(消防本部・消防署・各分署・各出張所にあります)を(財)消防試験研究センター三重支部へ

※電子申請の場合、申し込み期間は4月11日(月)・午前9時〜22日(金)・午後5時です。

※この他の試験は日時・会場が異なります。

危険物取扱者試験予備講習会

科目 乙種第4類

とき 5月17日(火)、午前9時〜午後5時

ところ 観光文化会館

定員 100人

受講料 4000円(希望者のみ別途教材費が必要)

申し込み 4月11日(月)〜5月10日(火)に、申込書(同課にあります)を(社)三重県危険物安全協会(〒514-0002 津市島崎町314番地・三重県島崎会館2階)へ

申し込み期間 4月1日(金)〜15日(金)(当日消印有効)

<p>学校法人協栄学園</p>	<p>公務員になろう。 中国語で活躍しよう。</p>	<p>現在開講中 公務員午後講座</p> <p>月・水・金 13:00~16:50</p> <p>公務員相談会 4/9(土)、4/23(土)</p>	<p>伊勢にはこのような学校があります</p> <p>この学校は、4年制の理学療法士(P.T)を養成する学校です。大型リハビリ施設を併設し、臨床重視の教育をしています。大学卒業の資格も希望される人は、人間総合科学大学を併修することで、同大学卒業の資格も取れます。平成22年3月、第1期生が卒業し全員国家試験に合格、リハビリの現場へ巣立っていきました。もしかしたら、皆さんの身近な人のリハビリを担当しているかもしれません。</p> <p>18才から40才位(高校卒業したばかりの方から、一度社会に出た経験のある)の学生が、真剣に自分の人生をかけて、勉学に励んでいます。これからの日本で安定した生活を営んでいくには、国家資格は大切です。高齢化を迎える日本ではリハビリの専門職である理学療法士の必要性は、ますます高まっています。真剣に自分の人生をかけてみたい方は、資料請求、もしくはお電話でご相談ください。個別に相談会もおこなっております。</p> <p>・入試方法:推薦入試、一般入試、社会人入試、AO入試 ・オープンキャンパス:5月14日(土)10:00 予定</p> <p>伊勢志摩リハビリテーション専門学校 理学療法学科 〒516-0805 伊勢市御園町高向1655 TEL:0596-24-2640 http://www.kyoeigakuen.ac.jp/ Email:iseshima@kyoeigakuen.ac.jp</p>
	<p>公務員コース</p> <p>市役所・県庁・警察・消防・税務署・裁判所・海上保安庁・学校事務などを目指します。</p> <p>ビジネスコース</p> <p>中国語・パソコン・簿記の資格を取得します。</p>		

催し物

西条だんじり

観光事業課 (☎215566)
 (社)伊勢市観光協会 (☎283705)

愛媛県西条市から、高さ5mを超えるだんじり10基と太鼓台1台がやってきて、内宮周辺を勇壮に運行します。

とき 4月9日(土)・午後4時～8時30分、4月10日(日)・午前6時～8時30分

ところ 県営総合競技場～内宮おはらい町(10日の往路は国道23号)～宇治橋前

※10日・午前7時20分から式典を開催し、西条伊勢音頭などが披露されます。

市負担金 100万円

都市計画審議会

都市計画課 (☎215591)

とき 4月25日(月)、午後1時30分～
 ところ 市役所本館・3階委員会室

内容 特定用途制限地域などの都市計画決定素案についてなど

※傍聴を希望する人は、当日午後

1時以降に市役所本館・3階3-3会議室へお越しください。
 開催経費 約11万8千円(1回分)

「EMぼかし作り」講習会

伊勢リサイクルプラザ (☎382800)

とき 5月15日(日)、午前10時30分～正午

ところ 伊勢リサイクルプラザ

内容 EMぼかしを使って生ごみを堆肥にします

定員 30人

参加費 100円

持ち物 ふた付きの発泡スチロール箱(縦・横・深さの合計が90cm以内)、エプロン
 申し込み 事前に同プラザへ

お知らせ

寿バス乗車券(回数券)を交付

長寿課 (☎215559)

75歳以上の人を対象に、市内のバス路線で使える「寿バス乗車券」を交付します。

対象 市内在住の75歳以上の人
 利用できるバス路線

・三重交通株式会社が市内で運行

する一般乗合バス路線全線(伊勢志摩スカイライン線を除く)

・市が運行するコミュニティバス(おかげバス)路線全線

交付内容 「1000円券×40枚」

「1回乗りきり乗車券×12枚」のいずれかを選択

有効期間 平成23年4月1日～平成24年3月31日

※平成23年3月31日現在で対象となる人には、3月下旬に通知を郵送しますので、通知に従って申請してください。

※4月1日以降に75歳になる人は、誕生日の1日以降に申請することができます。(対象者には随時通知を郵送します)

申請に必要な物
 ・本人確認ができるもの(保険証など)

・平成22年度の寿バス乗車券(表紙および残っている場合は残券)

・印鑑

・通知書の封筒

予算額(平成23年度) 2481万2千円(うち地域福祉基金からの繰入金2299万円)



健康で、安くて、楽しい

伊勢・船江温泉 鷗

みたすの湯

【営業時間】 9:00～24:00 ※最終受付/23:00

◆食事処 旬菜庵 赤い鳥 ◆手もみ処 おかげ整体 RE楽X
 全日 11:00～24:00 全日 10:00～23:00
 ※オーダーストップ/23:30

ご予約電話番号 0596-26-3700 ご予約電話番号 0596-22-9519

三重県伊勢市船江1-4-71-3 TEL 0596-29-4126

「ミタス伊勢まちづくり」プロジェクト第2弾



朔日風呂 ついたちふる
 毎月1日は早朝6:00より営業

www.mts-life.co.jp/mts-yu/

広告

住宅用太陽光発電システムの設置に補助

環境課 (☎②5540)

対象 次の要件を全て満たす人

- 現在所有している家屋もしくは新築する家屋に対象設備を設置する人、または対象設備を設置した新築住宅を購入する人
- 平成24年2月末日までに設置工事などが完了できる人
- 市が行う普及啓発活動に協力できる人

募集件数 100件
補助金額 1件につき6万円

※予算の範囲内で先着順に受け付けます。ただし、4月中の申し込み件数が100件を超えた場合は抽選とします。

申し込み 4月1日(金)から、申請書を直接同課へ

※申請書は4月1日(金)以降、同課にあります。また、市のホームページからダウンロードできます。

予算額「平成23年度」 600万円



観光宿泊施設バリアフリー改修に補助

観光企画課 (☎②5565)

対象 市内の観光宿泊施設(ホテル・旅館・簡易宿泊施設)

※建物補助だけでなく、バリアフリー観光に対する知識を学び、理解を深めていただく必要があるため、まずは勉強会(5月に開催予定)に参加し、個別無料相談を受けていただきます。

補助内容 対象費用の2分の1(1件につき上限400万円)

予算額「平成23年度」 4283万2千円

防災行政無線の試験放送時間を変更

危機管理課 (☎②5523)

現在、市内の防災行政無線のデジタル化を順次行っています。

これに伴い、旧4市町村ごとに放送時間が異なっていた試験放送(朝・昼・夕方の音楽またはチャイム)の放送時間が、4月1日より、全ての地区で午後5時の音楽放送のみになります。

平家の里利用施設を廃止

観光企画課 (☎②5565)

平成21年4月から休止状態が続いている「伊勢市平家の里利用施設」を、3月31日をもって廃止します。

伊勢市矢持会館を設置

廃止する平家の里利用施設のうち、農林漁業体験実習館は、「伊勢市矢持会館」と改称し、平成23年4月1日から集会施設として新たに設置します。

郷土資料館を閉館

文化振興課 (☎②7884)

市内の考古・民俗・歴史や河崎問屋街などの資料を展示してきた郷土資料館は、建物の耐震不足と老朽化に伴い、3月31日で閉館することとなりました。長らくのご愛顧、ありがとうございました。

保管している資料の一部は、今後、小俣総合支所・1階に設ける「郷土資料室」で展示し、将来的には市の空き施設を利用して郷土資料館を再開する予定です。



広告

現代版便利屋・ベンリーです
おかげさまでH23年4月から
ベンリー伊勢店リニューアル

国道23号沿い **Benny**
Living Support with Benny
マクドナルド横(ララパーク近く)
↑お店の移転先はこちら



ベンリー伊勢店
リニューアルキャンペーン!
春の模様替えはお済みですか?
エアコン・トイレ・バス・キッチンなど
ハウスクリーニング!!
お部屋やお庭までの
プチリフォーム!!
先着
100名様

NEW **ベンリー伊勢店**

新住所: 伊勢市小木町590-1

パワーアップしてがんばります! 引続きよろしくお願ひします!

Living Support with Benny



特別価格でご提供

TEL 0120-400-766

詳しくはWEBで検索! **ベンリー伊勢店**

伊勢市奨学金の申請

学校教育課 (☎27881)

同課では、高校生・高等専門学校生・大学生を対象に奨学生を募集していますが、平成23年度は、昨年度から一部変更があります。

詳しくは、「広報いせ」5月号や、平成23年3月末以降に市のホームページおよび募集要項(同課・市役所教育委員会窓口・各支所に設置)でご確認ください。
申請期間 6月1日(水)～15日(水)

重度障害者タクシー・リフト付タクシー料金助成券を交付

障がい福祉課 (☎215558)
長寿課 (☎215559)

重度障害者タクシー料金助成券

対象 次のいずれかの手帳を持っている、市内でタクシーを利用する人

- 身体障害者手帳(下肢機能障がい・体幹機能障がい・視覚障がいの1・2級、内部障がいの1級)
- 療育手帳A

● 精神障害者保健福祉手帳
交付枚数 600円分の助成券を、1カ月につき3枚

※1回の乗車につき1枚しか利用できません。

申請先 障がい福祉課・各総合支所福祉健康課(4月以降は生活福祉課)

持ち物 印鑑、該当する手帳、平成22年度分の助成券(持っている人のみ)

※自動車税の減免措置を受けている人や、施設へ入所している人は、交付を受けることができません。

リフト付タクシー料金助成券

対象 次のいずれかに該当する人で、一般の交通機関を利用することが困難な人

- ① 65歳以上で、寝たきりまたはほぼ寝たきり状態の人
- ② 65歳未満で、身体障害者手帳(下肢機能障がい・体幹機能障がいの1～3級)を持っている人で、外出時に車いすまたは移動寝台車を必要とする人

交付枚数 1000円分の助成券を、1カ月につき6枚

※1回の乗車につき6枚まで利用できます。

※1000円未満については、助成券を使うことはできません。

申請先 ①長寿課・各総合支所福祉健康課(4月以降は生活福祉

課)、②障がい福祉課・各総合支所福祉健康課(4月以降は生活福祉課)

持ち物 印鑑、介護保険被保険者証(①のみ)、身体障害者手帳(②のみ)、平成22年度分の助成券(持っている人のみ)

予算額「平成23年度」 1797万4千円

視覚障害者訪問訓練事業

障がい福祉課 (☎215558)

視覚障がい者を対象に、専門の訓練士による歩行訓練、生活訓練(洗濯・調理・福祉用具の使い方などの訓練)を無料で行います。

対象 身体障害者手帳(視覚障がいの1～3級または4級の一部)を持っている人

訓練期間 平成24年3月末まで

訓練時間 1回につき1～2時間

訓練回数 最大10回

申し込み 4月21日(木)までに、身体障害者手帳・印鑑を持参し、同課または各総合支所福祉健康課(4月以降は生活福祉課)へ

予算額「平成23年度」 210万円

(うち国・県補助金157万円)

広告

小学生から5教科を指導する本格的な塾！

エース・スクール



TEL 0596・27・0236(代)

地球の未来を育む森林
緑の募金にご協力を
農林水産課 (☎②0370)

森林は、二酸化炭素の吸収源として、地球温暖化防止に大きな役割を果たすとともに、多様な生態系を育みます。しかし、世界の森林は減少し、わが国の森林は手入れ不足により荒れています。

人間が必要な手助けをして、豊かな森林を守り育てることが、地球温暖化を防止し、生物多様性を保全し、未来へとつなげていきます。

「緑の募金」は、一人一人の森林に対する思いを集め、森林づくりとそれを支える人づくりに役立てられます。

一人一人の行動が、地球の未来を育てます。「緑の募金」へのご協力をお願いします。

なお、皆さんからいただいた募金は、自治会やボランティア団体などが行う緑化活動や森林整備に役立てられます。

春の募金運動期間

4月1日(金)～5月31日(火)

募金方法の問い合わせ先

・農林水産課 (☎②0370)

・公益社団法人三重県緑化推進協会 (☎津059・224・9100)

国民健康保険の手続きは14日以内に
医療保険課 (☎②15646)

国民健康保険は、自営業の人や会社を退職した人など、職場の健康保険に加入していない人のための健康保険です。

国民健康保険の資格を取得(加

入)するときや、喪失(脱退)するときは、14日以内に、同課・各総合支所生活環境課(4月以降は生活福祉課)・各支所へ届け出をしてください。
※届け出が遅れると、資格取得日までさかのぼって保険料を納める必要があります。また、資格を喪失しているにもかかわらず、届出をしないまま国民健康保険証を使うと、後でいったん医療費を全額負担しなければならぬことがあります。

国民健康保険の届け出

	届け出が必要なとき	届け出に必要な物
資格取得(加入)	市内へ転入したとき	転出証明書、印鑑
	職場の健康保険を脱退した(退職した)、または扶養家族から外れたとき	職場の健康保険の離脱証明書、印鑑
	子どもが生まれたとき	国民健康保険証、母子健康手帳、印鑑
	生活保護を受けなくなったとき	生活保護廃止決定通知書、印鑑
資格喪失(脱退)	市外へ転出するとき	国民健康保険証、印鑑
	職場の健康保険に加入した、または扶養家族になったとき	国民健康保険と職場の健康保険の保険証、印鑑
	死亡したとき	国民健康保険証、印鑑
	生活保護を受けるようになったとき	国民健康保険証、生活保護開始決定通知書、印鑑
その他	住所・氏名・世帯主などが変わったとき	国民健康保険証、印鑑
	保険証を紛失したり、破損したとき	身分証明書、国民健康保険証(破損の場合)、印鑑
	学生が修学のため市外へ転出するとき	国民健康保険証、在学証明書、印鑑
	退職者医療制度に該当するとき	国民健康保険証、年金証書、印鑑

Q. マットレスや敷布団は硬い方が腰にはいいの?

A. 必ずしもそうとは限りません。ポイントは体圧を分散し、体全体を支える事が出来るものを選ぶ事です。使用感はお好みですが、必ずプロのアドバイスを受けてフィッティングしてから選んで下さいね。

チャレンジ
未来が変わる。
日本が変わる。
www.challenge25.go.jp

ヒラマツ
RELAXATION NIGHT LIFE
SINCE 1900
伊勢市宮町1丁目9-19 ☎0120-23-3591

三重の子育て情報誌
ワイヤーママ 発行



印刷
刷告
デザイン
自費出版応援
ホームページ制作

印刷広告全般・三重TV・ITV広告代理店

千巻印刷産業(株)

■本社/〒516-0072三重県伊勢市宮後2-9-41
☎0596-26-0101(代) FAX 0596-23-0008
http://www.chimaki.co.jp

■津営業所 津市八町1-12-9 ☎059-213-5555
■明和オプリン工場 (大淀工業団地内) ☎0596-55-4040

広告

国民年金保険料と 学生納付特例制度

伊勢年金事務所 (☎②73604)
医療保険課 (☎②5554)

平成23年度の国民年金保険料は次のとおりです。

日本年金機構から納付書が送付されますので、金融機関やコンビニで納めてください。

- 月額 1万5020円(年額18万2400円)
- 定額+付加 1万5420円(年額18万5040円)
- 一年前納 17万7040円(納付期限は5月2日(月))
- 付加前納 18万1750円(納付期限は5月2日(月))

学生納付特例制度

学生が届け出をして承認されると、在学期間中の保険料を後払いできます。特例期間中の事故や病気については、障がい程度に依り、障害基礎年金が保障されます。届け出方法 年金手帳・印鑑・在学証明書または学生証(コピー可)を持参し、同課・各総合支所生活環境課(4月以降は生活福祉課)各支所へ



ひとり親家庭を対象に 高等技能訓練促進費を支給 することも課 (☎②5561)

専門的な資格取得を目指す、ひとり親家庭の父親・母親を支援します。

対象資格 看護師・介護福祉士・保育士・理学療法士・作業療法士
対象者 市内に住所を有する20歳未満の児童を養育するひとり親家庭の父親または母親で、次の要件を全て満たす人

- 児童扶養手当を受給している、または同程度の所得水準である
- 対象資格のうち、2年以上の教育課程を修業し、資格の取得が見込まれる
- 仕事や育児と学業の両立が困難である

●平成22年4月1日〜平成24年3月31日に養成機関に在籍している
支給金額

- 市民税非課税世帯…高等技能訓練促進費…月額14万1000円、入学支援修了一時金…5万円
- 市民税課税世帯…高等技能訓練促進費…月額7万5000円、入学支援修了一時金…2万5000円

申請 同課へ(事前相談が必要)

※申請月からの支給となります。

予算額「平成23年度」3006万円
(うち国補助金2239万5千円)



国民健康保険加入者

医療機関での支払い免除・ 徴収猶予

医療保険課 (☎②5646)

収入が少なく生活が著しく困難な国民健康保険加入者は、医療機関などで一部負担金の支払いを免除または徴収猶予される制度があります。これらの措置を受けるには、事前に申請が必要です。

■免除

要件 入院療養している国民健康保険加入者がいる世帯で、世帯の収入合計が生活保護基準額以下、かつ預貯金が生活保護基準額の3カ月以内

免除期間 3カ月以内

■徴収猶予

要件 国民健康保険加入者を含む世帯の収入合計が生活保護基準額の1.3倍以下

猶予期間 6カ月以内

ぐっとらいふ

通話料無料
0120 FreeDial

0120-11-3991

〒516-0001

伊勢市大湊町949

TEL0596-36-6335

FAX0596-36-6350

http://www.goodlife-ise.jp/

E-mail:info@goodlife-ise.jp

ぐっとらいふ

検索



私たちはリフォーム専門店。

小さな会社で、

事務所はボロくて、

営業はヘタです。

しかし、**腕は一流。**

小さくても**真面目な会社**が

伊勢に存在しています。

代表 畑 祐樹

広告

軽自動車税の減免
課税課軽自動車税担当(☎255531)

障がい者などが所有し、かつ使用する軽自動車に対し、軽自動車税を減免する制度があります。毎年の申請が必要です。

対象者 当該年度の4月1日現在、左表の等級に該当する身体障害者手帳などを交付されている人
申請 5月31日(火)までに、同課または各総合支所生活環境課(継続する人のみ)へ
※生活環境課は、4月以降、生活福祉課となります。

軽自動車税の減免対象

障がい名	本人運転	家族運転 介護者運転
視覚障がい	1～3級・4級(1種のみ)	
聴覚障がい	2級・3級	
平行機能障がい	3級	
喉頭摘出による 音声機能障がい	3級	
上肢機能障がい	1級・2級(1種のみ)	
下肢機能障がい	1～6級	1～2級・ 3級(1種のみ)
体幹機能障がい	1～3級・5級	1～3級
内部障がい	1～3級	
知的障がい		A1・A2
精神障がい		1級

- ・本人運転…障がい者本人が軽自動車を運転する場合
- ・家族運転…障がい者と生計を同じにする人が、障がい者のために軽自動車を運転する場合(通院・通勤・通学・生業のために週1回以上自動車を使用すること)
- ・介護者運転…障がい者のみの世帯の障がい者を常時介護する人が、障がい者のために軽自動車を運転する場合(週3回以上、1年以上にわたって継続的に軽自動車を使用すること)



※減免が受けられる車両は1人につき1台です。普通自動車の税の減免を受けている人、受けようとしている人は対象になりません。

※車検証に記載される所有者・使用者ともに障がい者本人でなければなりません。(本人が未成年者または知的障がい者などの場合は、保護者名義であれば可)

※障がい者が利用できるように改造された車両の減免については、同課へお問い合わせください。

※今回から新しく申請する人は、各種手帳・印鑑・車検証・運転者の免許証を持参し、同課へお越し

ください。なお、免許証の有効期限が平成23年4月1日までの場合は、更新手続きを済ませてから免許証を持参してください。

市有地を先着順で売却
用地課(☎25562)

市が所有する次の土地を先着順で売却します。

所在地(地目・面積)

①中須町字西ノ側503番11(宅地、197.54㎡)

②一之木4丁目593番1ほか(宅地ほか、279.71㎡)

最低売却価格

①647万9000円

②1060万円

対象 個人または法人で、一定の申し込み資格を満たす人
申し込み 7月27日(水)までに、申込書と添付書類を直接同課へ
※売却の案内書は同課にあります。また、市のホームページからダウンロードできます。



KUMON

公文書写教室は生涯学習のパートナーです。

書写

ペン習字 かきかた 筆ペン 毛筆

生徒募集中

五十鈴ヶ丘教室
伊勢市楠部町 263-8

毎週 = 火・土 / 10:00~12:00, 14:00~17:00
水 / 10:00~12:00, 14:00~20:00

tel 0596-(23)-6322

2011.5.8.SUN
母の日フラワーギフト
ご予約キャンペーン実施中

先着48名様に
甘い香りのタルトキャンドル
差し上げます

奉花園

神田久志本町(伊勢警察署前)
TEL: 0596-28-1113
http://www.hokaen.jp

広告

4月の無料相談

法律 ※担当弁護士が、既に相手方の相談を受けている場合は、相談を受けることはできません。
とき／毎週月曜日、午後1時30分～3時30分 ところ／広報広聴課 (☎② 5515) 対象／市内に住所を有する人 定員／8人 (定員を超えた場合は抽選) 申し込み／相談日当日の午後1時15分までに広報広聴課へ来所
とき／4月7日(木)、午後1時30分～3時30分 (抽選のため午後1時15分までに来所が必要) ところ／福祉健康センター 対象／市内に住所を有する人 定員／4人 (定員を超えた場合は抽選) 申し込み／4月1日(金)～6日(水)、社会福祉協議会伊勢支所 (☎② 2425) へ来所または電話
とき／4月21日(木)、午後1時30分～3時30分 (抽選のため午後1時15分までに来所が必要) ところ／社会福祉協議会二見支所〔二見ふれあいプラザ内〕 (☎④ 3994) 対象／市内に住所を有する人 定員／4人 (定員を超えた場合は抽選) 申し込み／4月14日(木)～20日(水)に、社会福祉協議会二見支所へ来所または電話
交通事故
とき／第3水曜日 (4月20日)、午後1時～3時 ところ／広報広聴課 (☎② 5515) 定員／4人 (先着順) 申し込み／相談日当日の午前8時30分～午後2時30分に、広報広聴課へ来所または電話
とき／月曜日～金曜日、午前9時～午後4時 ところ／三重県交通事故相談窓口〔三重県栄町庁舎・3階〕 (☎津 059・228・7350)
行政
とき／第2火曜日 (4月12日)、午後1時～3時 ところ／二見生涯学習センター 問い合わせ／二見総合支所地域振興課 (☎④ 1111)
とき／第3火曜日 (4月19日)、午後1時～3時 ところ／広報広聴課 (☎② 5515)
とき／第4火曜日 (4月26日)、午後1時～3時 ところ／小俣公民館 問い合わせ／小俣総合支所地域振興課 (☎② 7858)
登記
とき／第2火曜日 (4月12日)、午後1時～4時 (受け付けは午後3時まで) ところ／広報広聴課 (☎② 5515)
人権
とき／第2木曜日 (4月14日)、午後1時～4時 (受け付けは午後3時まで) ところ／広報広聴課 (☎② 5515)
とき／毎週火曜日・水曜日・金曜日、午前9時30分～午後4時30分 ところ／津地方法務局伊勢支局 (☎⑧ 6158)
公証 (遺言・契約証明)
とき／第1木曜日 (4月7日)、午後1時～4時 (受け付けは午後2時まで) ところ／広報広聴課 (☎② 5515)
消費生活 (架空請求など)
とき／月曜日～金曜日、午前9時～正午・午後1時～4時 ところ／伊勢市消費生活センター (☎② 5717)
とき／月曜日～金曜日、午前9時～午後4時 ところ／三重県消費生活センター〔三重県栄町庁舎・3階〕 (☎津 059・228・2212)
多重債務 (クレジット・消費者金融など)
とき／第3木曜日 (4月21日)、午前9時30分～11時30分 (受け付けは午前11時まで) ところ／市役所東庁舎・2階第2会議室 定員／4人 (先着順) 申し込み／相談日当日の午前8時30分から伊勢市消費生活センター (☎② 5717) へ電話

予算額〔平成23年度〕 4,143万4千円
 (同ページに掲載している市主催の相談事業のみ)

女性
とき／月曜日～金曜日、午前9時～午後5時 ところ／こども家庭相談センター (☎② 5709)
母子
とき／月曜日～金曜日、午前9時～午後5時 ところ／こども家庭相談センター (☎② 5709)
家庭児童 (18歳未満の子どもに関する相談・児童虐待の通告)
とき／月曜日～金曜日、午前9時～午後5時 ところ／こども家庭相談センター (☎② 5709)
乳幼児
とき／月曜日～金曜日、午前9時～午後4時 ところ／大世古保育所 (☎⑤ 3676)
幼児・小・中学生 (子育ての悩みや不安、不登校・いじめ・友人関係・学習のことなど)
とき／月曜日～金曜日、午前8時30分～午後5時15分 ところ／スマイルいせ〔小俣総合支所・3階〕 (☎② 7867・② 7887)
臨床心理士によるカウンセリング (要予約)
とき／月曜日・水曜日・金曜日・午前9時～午後3時、火曜日・木曜日・午前9時～午後5時 対象／小・中学生および保護者
青少年 (非行問題など)
とき／月曜日～金曜日、午前8時30分～午後5時15分 ところ／青少年相談センター〔小俣総合支所・2階〕 (☎② 7894)
就職
とき／4月12日(火)・26日(火)、午前10時～午後4時 ところ／サンライフ伊勢 対象／市内に在住または通勤している35歳以下のまたはその保護者、学校の進路担当教諭 定員／5人 (先着順) 申し込み／おしごと広場みえ (☎津 059・222・3309) へ電話
障がい者・障がい児 (福祉サービスの利用相談・日常生活や就労の相談支援など)
とき／月曜日～金曜日、午前9時30分～午後6時、土曜日・日曜日・祝日・午前9時30分～午後4時30分 (実施しない場合があります) ところ／障害者相談支援センター「プレス」(岩淵2丁目4-9、☎② 6525) 相談方法／電話・来所・訪問
高齢者在宅介護
とき／月曜日～金曜日、午前8時30分～午後5時15分 ところ／地域包括支援センター (☎② 5583)、東地域包括支援センター (☎④ 1165)、西地域包括支援センター (☎② 5055)
とき／毎日24時間対応 ところ／各在宅介護支援センター〔神路園 (☎② 6012)、双寿園 (☎③ 9231)、白百合園 (☎⑦ 1511)、山咲苑 (☎⑥ 2600)、正邦苑 (☎③ 1800)、みなと (☎⑤ 0811)、楽寿苑 (☎③ 0050)、二見ふれあいプラザ (☎④ 4423)、小俣 (☎② 1155)〕 相談方法／電話・来所
心配ごと
とき／第1水曜日 (4月6日)、午後1時～3時 ところ／小俣保健センター 問い合わせ／社会福祉協議会小俣支所 (☎⑦ 0509)
とき／第2水曜日 (4月13日)、午後1時～3時 ところ／福祉健康センター 問い合わせ／社会福祉協議会伊勢支所 (☎⑦ 2425)
とき／第3水曜日 (4月20日)、午後1時～3時 ところ／ハートプラザみその・多目的室 問い合わせ／社会福祉協議会御園支所 (☎② 6617)
とき／第4水曜日 (4月27日)、午後1時～3時 ところ／社会福祉協議会二見支所〔二見ふれあいプラザ内〕 (☎④ 3994)

2/18 三重大学医学部学生が教育活動

三重大学医学部の学生12人が教育の一環として、自主的な健康づくりを行っている「いきいきクラブ」の皆さんと交流をしました。

学生から糖尿病や脂質異常症などの生活習慣病に関する講話が行われ、講話を聞いた参加者からは、病気に関する質問が熱心にされたり、「詳しい説明でとても参考になった」などの感想が聞かれました。

教室終了後には、市長らが学生との意見交換会を行い、市民の皆さんに話をした感想や、医師を目指す思いなどを聞きました。市長からは、地元への定着を期待していることなど、学生にエールを送りました。



2/19 小俣で横輪桜を植樹

小俣まちづくり協議会が、まちづくり活動のスタートを記念して、市営大仏山公園スポーツセンターに横輪桜の苗木10本を植樹しました。

これは、地域住民が日ごろ利用する大仏山公園に、定期的に植樹を行い、桜の名所にする事で、小俣町の活性化につなげたいとの思いで行われたものです。

この日は、協議会メンバーや一般参加の家族連れら約80人が参加し、将来、満開の桜の下で多くの人が憩う姿を思い浮かべながら、額に汗を流しました。



統一地方選挙 三重県知事選挙・三重県議会議員選挙

投票日は4月10日(日)、午前7時～午後8時

第17回統一地方選挙県下統一標語 「一票に 思いをのせて 投票へ」

選挙管理委員会 ☎②15635

広報いせ 第66号 平成23年4月1日発行

■発行／伊勢市 ■編集／情報戦略局広報広聴課

広報いせ発行事業費〔平成22年度〕
約1,632万円(12回分)

〒516-8601 伊勢市岩渕1丁目7番29号
TEL0596-21-5515 FAX0596-22-9699
URL <http://www.city.ise.mie.jp> (パソコン)
<http://www.city.ise.mie.jp/m/> (携帯)

Eメール ise-koho@city.ise.mie.jp

印刷 千巻印刷産業株式会社

この広報紙は、再生紙を使用しています。



伊勢市携帯サイト



3/7 幼稚園児がドイツの留学生と交流

日独交流150周年を記念した行事で日本語劇を披露するために三重県を訪れていた、ドイツ・ライプツヒ大学日本学科の学生3人が、北浜幼稚園児17人との交流を楽しみました。

園児たちは、留学生のお兄さん・お姉さんからドイツの童話や歌、ドイツ語での数字の教え方やあいさつなどを教えてもらい、そのお礼に、あや取りを教えたり、歌をプレゼントしたりして、貴重なふれあいの時間を楽しんでいる様子でした。



3/3 ひなまつりミニコンサート

「おひなさまめぐりin二見」開催中の3月3日、二見町の旅館ロビーで、SATOKOさんによるアイリッシュハーブ&歌の「ひなまつりミニコンサート」が開催されました。

二見浦の海を背景に、ひな祭りに合わせた着物姿で「ふるさと」などの唱歌やオリジナル曲を演奏していただき、訪れたたくさんのお客様は、その澄んだ歌声と優雅なアイリッシュハーブの音色に魅了され、心洗われるひとときを過ごしました。



人の動き (2月末)



総人口	133,693人(-27人)
世帯数	53,617世帯(-18世帯)
男性	63,403人(-7人)
女性	70,290人(-20人)

※「広報いせ」では、財源を確保するため、一部のページに企業広告を掲載していますが、これらは市が広告主や商品を推奨するものではありません。