

📷 宇治駐車場が有料化しました

3月1日から、内宮周辺の交通渋滞対策を進めるため、宇治浦田街路広場と五十鈴川河川敷の駐車場を有料化しました。駐車料金収入は交通対策の費用に充て、渋滞緩和につなげていきます。

なお、駐車場の満空情報については、市の携帯電話用ホームページ(<http://www.city.ise.mie.jp/m/>)でお知らせします。



目次

- 特集 商店街の魅力再発見！ 2
- 伊勢の元気さん！ 5
- 総合型地域スポーツクラブ 8
- 市のホームページが生まれ変わります 10
- 健康づくり通信 26
- 情報コーナー 29

市のホームページ (<http://www.city.ise.mie.jp>)

特集

商店街の 魅力 再発見!

商工労政課 (☎215512)

意外と
知られていない
商店街の見どころを
紹介します!

人と人がつながる 商店街の魅力

古くから伊勢のにぎ
わいを生み出し、市民
の日常生活を支えてき
た商店街。

商店街には、それぞ

れの店に魅力があり、

それぞれの道のスペ

シャリストがそろって

います。こだわりの物

を見つけたとき、プ



◆ さくら通り発展会 ◆

大広間を完備した料理店
が多く、新忘年会シーズンは
特ににぎわいます。スタンプ
ラリー「はしご酒」やジャズの
コンサートなど、新たな企画
も行われています。

☎ 284411 (会長・奥山さん)



◆ 栄町商店会 ◆

12店舗が集まる商店街。
地域密着型の商店街として、
防犯パトロールなど住みよい
街づくりにも力を入れています。

☎ 282448 (会長・中里さん)

映画
「逆境ナイン」で
使われた小道具



盆に
泥な落としそ
むら燕

たふとさに
みなおしあひぬ御運宮

☎ 285668 (組合事務所)

◆ しんみち商店街 ◆

文化の息づく商店街を目指し、
「松尾芭蕉」が残した伊勢ゆかり
の句のプレートを設置しました。

また、映画「逆境ナイン」、「半分
の月がのぼる空」のロケ地にもな
り、今も映画のワンシーンを飾った
撮影スポットや小道具があります。

◆ 外宮参道発展会 ◆

新
たな名物も誕生
しています!

外宮参道の観光交流拠点として、
昨年リニューアルオープンした伊勢菊
一。日本の神話から読み取れるメッ
セージを占いにした「神話占合」も登
場しました。4月15日(日)には、着物姿
でお神楽をあげる「さくら種月外宮
さん参り」が行われるなど、美しいお参り
のお手伝いを目指して活動しています。

☎ 284933 (会長・山本さん)



◆ 伊勢市駅前商店街 ◆

毎週木曜日に地元の物産を販売す
る「おいしい市場」が開催されます。
アクセスも便利で、お年寄りをはじめ
市民の皆さんに親しまれています。

☎ 280950 (理事長・角前さん)



◆ 明倫商店街 ◆

生鮮品や衣料、飲食など地域の
人々の生活に密着したお店が建ち並
んでいます。「学びや」では、習字や大
正琴の教室なども行われています。

☎ 287501 (組合事務所)

2012年の商店街行事(予定)

- 4月 さくら種月 外宮さん参り(外宮参道)
サ・ン・パ・イ・レーツ オブ タカヤナギ
(たかやなぎ)
- 6月 高柳の夜店(たかやなぎ)
※7月8日までの1、6、3、8の付く日と毎週土曜日・日曜日
- 7月 きらら夏祭り協賛行事(うらのはし)
伊勢の夜祭・しんみち屋台村(しんみち)
二俣天神夏祭り協賛行事(二俣辻久留)
- 8月 外宮さん ゆかたで千人お参り(外宮参道)
第3回 ISE JAZZ STREET(さくら通り)
- 9月 スタンプラリー「はしご酒」(さくら通り)
- 10月 伊勢まつり協賛行事
・しんみち屋台村・しんみちテント市(しんみち)
・B級グルメ食フェスタ(たかやなぎ)
- 11月 神楽月 外宮さん参り(外宮参道)
- 12月 きららもちつき協賛行事(うらのはし)
外宮前大海日会(外宮参道)

定期イベント

- 毎週木曜日 おいしい市場(伊勢市駅前)
- 毎週火曜日・金曜日、毎月1日・2日・15日・16日
福の市(明倫)
- 毎月第1日曜日 日曜日(うらのはし)
- 毎月第2土曜日 まちの保健室(たかやなぎ)
- 毎月第3日曜日 軽トラ市(うらのはし)
- 2カ月に1回 青空市(浦口)

この他、季節ごとにお得なセールなどを実施している商店街もあります。詳しくは、各商店街へお問い合わせ下さい。

インタビュー

将来を担う若い世代が商店街の枠を越え、盛り上げていきます！

商店街のイベントや祭りの時に、縁の下の力持ちとなって活躍している伊勢市商店街連合会青年部の皆さん。メンバーのほとんどが30〜40代の各商店街で働く人たちです。

商店街の枠を超えて集まり、互いのアイデアを出し合ったり、困ったことがあれば助け合ったりと、横の絆を強めることで伊勢の商店街を盛り上げています。「今後は駅前前を開発から広がり、祭りのときだけでなく、商店街全体が元気になるようにしていきたい」と語る辻さん。今日も新たな企画や取り組みに力を注いでいます。

会長の辻さん



口の目利きでオススメの品を探してもらえるのも、商店街ならではの良いところではないでしょうか？

また、買い物だけでなく会話を通して、人と人、人と地域とのコミュニケーションをつくる場ともなっています。

今、多くの商店街では、新たな魅力を生み出すさまざまな取り組みが進められています。今月号では、そのような商店街の魅力と取り組みをご紹介します。

たかやなぎ商店街

伊勢の夏の風物詩「高柳の夜店」で親しまれ、高齢者や子どもが安心して買い物ができるユニバーサルデザインの取り組みも始めています。

今年から「サ・ン・パ・イ・レーツ オブ タカヤナギ」と題したイベントを開催し、その時々テーマに応じた職種の出店が集まります。第1回目は「スイーツ」をテーマに、4月22日(日)に開催します。

☎ ☎1101(組合事務所)



浦口商店会

昨年から、2カ月に1回の「青空市」をスタート。地元産のお値打ちな商品がたくさん並びます。次回は4月1日(日)・午前10時から開催しますので、ぜひお問い合わせの上、ご来場ください。

☎ ☎0676(会長・平山さん)

うらのはし商店街

毎月第3日曜日には「軽トラ市」を開催し、商店街沿いにずらりと並んだ軽トラックをお店にして、地元的新鲜野菜や魚、生花、お菓子などを販売し、多くの人でにぎわいます。

また、付近の旧跡を巡る「ミニ探訪ツアー」などの催しも実施しており、今後の“お楽しみ企画”も注目です。

☎ ☎3200(理事長・山川さん)

二俣辻久留商店会

生鮮食料品、電化製品、化粧品、薬、衣料、飲食、銀行、郵便局など何でもそろった商店街。“頼りにされる商店街”をモットーに活動しています。

☎ ☎3252(会長・濱口さん)





がんばる 商店街の みなさん

お待ちしてま〜す

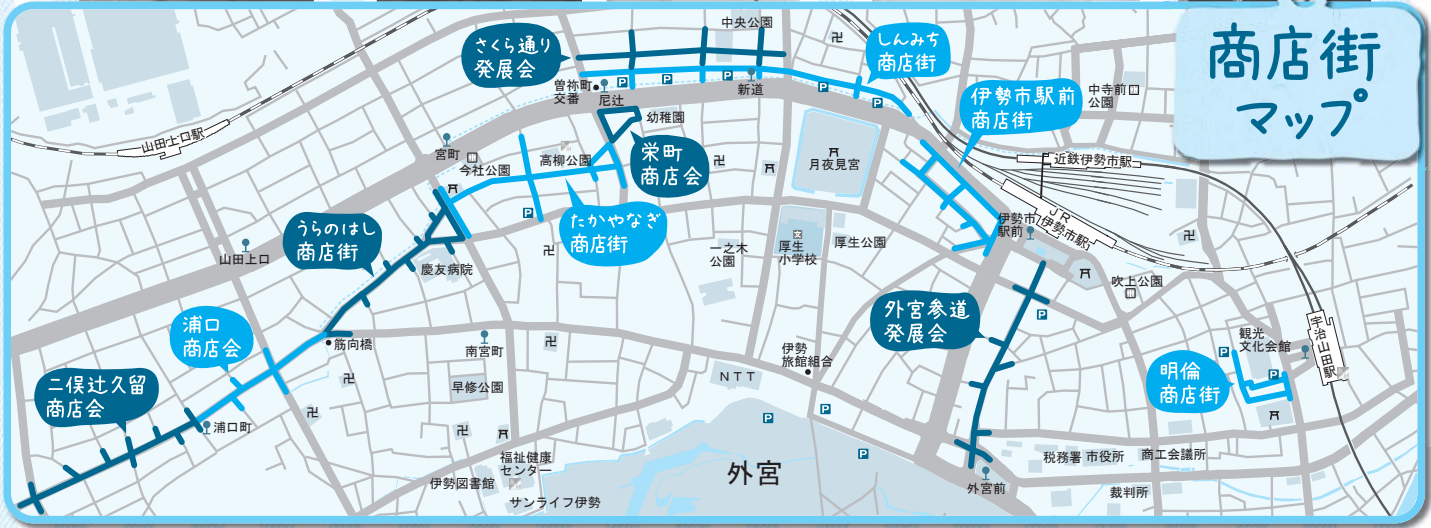

伊勢の元気さん!

横輪町活性化委員会



今月号では、自然豊かな横輪町の資源を活用して地域の活性化に取り組む「横輪町活性化委員会」をご紹介します。

「横輪の資源を生かし、地域を良くしたい」

その横輪町の地域資源を生かし、地域の活性化を図る取り組みを進めているのが「横輪町活性化委員会」の皆さんです。同委員会は、過疎化・高齢化が進む町に対し、「このままでは自分たちの地域が崩壊してしまおう」「地域を良くしたい、何とかしたい」という思いから、平成14年に住民有志で活

化に向けた検討を始め、幾度にもわたる会合の結果、平成18年に発足した団体です。「会員は横輪町の住民全員」という、まさに町の総力挙げての活性化の取り組みとなっています。

委員会では、横輪桜まつりやホタルまつり、趣ある景観の中で楽しむお月見、横輪芋収穫感謝祭など、四季折々のイベントを開催したり、石垣のある景観を紹介するマップやDVDを作成し、ガイドツアーを企画して町を訪れる人たちに紹介したりするなど、横輪町ならではの資源を活用しながら、他地域の人や世代間の交流を図っています。

また、地元食材を使った新たな名物として、「横輪芋とろろうどん」や、横輪桜の時期には、桜を使ったいろいろなやまんじゅうを販売しています。横輪川の水で育てた米を使用し、平家落人伝説と五平餅をヒント

これからの活動については、「活動を継続させるためにも費用対効果を考え、効果を生む取り組みをしていきたい。そのためにもまずは、横輪の風土に合った農産物・特産物を使った商品の開発を主にしたい」と語ってくれました。

同委員会では、約20年前から横輪桜の保護育成に取り組み、今日まで約2000本を植栽してきました。

横輪桜まつり2012
3月30日(金)~4月15日(日)
※4月7日(土)にはステージイベントが行われます。



伊勢市南部の中山間地域に位置する横輪町には、全国でここにだけ咲く珍しい「横輪桜」や、粘りの強い山芋「横輪芋」、横輪川を飛び交うホタルなど、地域特有の自然があります。また、冬季にこの地域を吹き抜ける強風から家を守るための石垣が数多く残るほか、平家落人伝説が言い伝えられるなど、先人たちの営みによって長い時間をかけて築かれてきた趣深い景観があります。

「会員は横輪町の住民全員」という、まさに町の総力挙げての活性化の取り組みとなっています。

委員会では、横輪桜まつりやホタルまつり、趣ある景観の中で楽しむお月見、横輪芋収穫感謝祭など、四季折々のイベントを開催したり、石垣のある景観を紹介するマップやDVDを作成し、ガイドツアーを企画して町を訪れる人たちに紹介したりするなど、横輪町ならではの資源を活用しながら、他地域の人や世代間の交流を図っています。

これからの活動については、「活動を継続させるためにも費用対効果を考え、効果を生む取り組みをしていきたい。そのためにもまずは、横輪の風土に合った農産物・特産物を使った商品の開発を主にしたい」と語ってくれました。

同委員会では、約20年前から横輪桜の保護育成に取り組み、今日まで約2000本を植栽してきました。

そして、この取り組みが評価され、今年3月には、財団法人日本さくらの会より「さくら功労者」の表彰を受けることとなりました。

平成22年度には、個性ある美しい景観づくりの取り組みが評価される「美の里づくりコンクール」で全国第2位に表彰され、また、ビジネスとして成功する可能性を秘めた地域産物を三重県が選定する「三重のバ イオトレジャー」に横輪芋が選ばれるなど、活性化の取り組みがさまざまな面で評価されています。

今年も、間もなく横輪桜が美しく咲き誇る季節を迎えます。地域の資源を活用する元気な横輪町を訪ねてみてはいかがでしょうか。



桜の季節となりました。伊勢市には、五十鈴川堤・音無山・宮川堤・宮川ラブリバー公園・横輪町・離宮院公園をはじめ、桜の名所がたくさんあります。中でも横輪桜は、江戸時代後期に、横輪町にある桂林寺に咲いたものを町民が持ち帰り広まったとされ、昨年、公益財団法人日本花の会により新園芸品種として認定されました。

春の香りに誘われ、お花見に出掛けたくありませんが、ごみを残したり、枝を折ったりしないように、マナーを守って、みんなが気持ちよく過ごしていただけるようにお願いします。

さて、今年は、「憲政の神様」と称される、伊勢市ゆかりの政治家・尾崎弴堂先生が、東京市長時代に米國ワシントンに桜を寄贈されてから、ちょうど100周年に当たります。100年の節目ということで、4月にワシントンD.Cで開催される「全米さくらまつり」に、私も参加します。

尾崎弴堂先生が日米交流のきっかけをつくられてから100年を経過した今も交流が続いていることに、大変重きを感じ、私も「桜のまち 伊勢」の市長として、さらに交流を深めてまいりたいと思います。

そして、来年の第62回神宮式年遷宮をきっかけとして、米国からもたくさんの方々が伊勢へお越しいただけるよう、宣伝もしてまいります。

4月は、新しい年度の始まりでもあります。伊勢市としても新年度を迎え、議会でご審議いただ

現在、多くの人に防災メールや防災FAXサービスへの登録をいただき、防災行政無線の放送と併せ、多様な方法で災害情報を入手していただいています。

今年4月から

シリーズ防災

知る 備える 行動する

災害は 忘れたころに やってくる

危機管理課 (☎215523)

防災総合システムの新機能

- ①市のホームページへの自動表示
防災行政無線の放送と同時に、市のホームページへ放送内容が自動的に表示されます。
- ②緊急地震速報システムでの放送
(株)アイティービーの緊急地震速報システムから、防災行政無線の情報を聞くことができます。(緊急地震速報が最優先されます)
※①②とも、市全域に放送したもののみが対象です。

伊勢市 防災行政無線

住宅

こちらは広報いせです。○○地区に避難勧告が発令されました。

ケーブルテレビ回線

緊急地震速報システム (株)アイティービー

緊急地震速報システム端末

※緊急地震速報システムを利用するためには、(株)アイティービーへの申し込みが必要です。

☎フリーダイヤル0120・270・089

新機能 防災総合システムの

市では、災害情報をより早く、多くの皆さんにお伝えするため、昨年4月に「伊勢市防災総合システム」を導入しました。

※これら新機能のほか、防災メール・防災FAXサービスなどについて詳しくは、危機管理課へ問い合わせるか、市のホームページの「防災情報」↓災害情報↓伊勢市防災総合システム」をご覧ください。

防災メールの登録方法

- ①携帯電話で二次元コードを読み取り、登録画面に入って登録する
または
- ②次のアドレスに空メールを送信し、届いた登録用メールから登録する
bousai-touroku@bousai.city.ise.mie.jp

二次元コード

防災FAXサービスの登録方法

事前に危機管理課へ登録してください。

いた予算をもとに、事業を進めてまいります。

「笑子・幸齢化のまち」を目指してさまざまな事業に取り組んでいきますが、今年度は、防災対策、ご遷宮対策、病院建設、小・中学校の統合を重点課題として取り組みます。

東日本大震災を教訓に、津波浸水被害も考慮に入れ、消防本部庁舎の倉田山公園への移転・建て替えに向けた計画を進めます。消防本部庁舎の機能を充実させるとともに、防災センターを整備し、防災機能の強化を図ります。また、津波浸水が予想される区域内の学校に、緊急的に一時避難するための施設を整備しますが、学校の環境整備として空調設備の整備も進めていきます。

い者の方々も訪れていただき楽しんでいただけるよう、バリアフリー観光にも力を入れていきます。また、サッカーや野球などのスポーツを通じた誘客活動にも積極的に取り組んでいきます。

子どもたちが持っている「やさしさ」を伊勢のまちに生かそうと、市内の小・中学生から募集した「やさしいまち伊勢市発見大賞」では、普段、大人が気付かないような、子どもならではの感性・視点から、1000点を超えるたくさんの方の応募がありました。どれもやさしさがあふれたもので、とても頼もしく思いました。子どもから大人までが、このように「やさしさ」を持って、「笑子・幸齢化のまち」を一緒につくっていくことができたいと思います。

4月は、新しい生活が始まる季節でもあります。体調を崩しやすくなります。春を楽しみましょう。

わが家の防災対策 —住宅の耐震化—

阪神・淡路大震災では住宅の倒壊により、また、東日本大震災では津波により、多くの命が失われました。住宅が倒壊し、閉じ込められてしまえば、津波からも逃げられません。自分自身や家族の命を守るためにも、住宅の耐震化に取り組ましましょう。

住者が、住宅の建築年月が分かる資料と印鑑を持参し、危機管理課・各総合支所地域振興課・各支所へ

予算額(平成24年度)
900万円

木造住宅耐震補強にかかる 設計作成費と工事費の補助

市の木造住宅無料耐震診断、または、所定の講習を受けた耐震診断者による診断を受けた結果、評点が低かった住宅について、耐震補強のための設計作成費と工事費の一部を補助します。

断判定書・印鑑を持参し、危機管理課へ

予算額(平成24年度)
3050万円

◆設計費用の補助

対象住宅 「倒壊する可能性が高い」または「倒壊する可能性がある」(評点が1.0未満)と診断された住宅

対象計画 木造住宅の耐震診断の評点を「一応倒壊しない」または「倒壊しない」

(評点が1.0以上)にするための耐震補強設計の作成
補助金額 最高16万円

◆工事費の補助

対象住宅 「倒壊する可能性が高い」(評点が0.7未満)と診断された住宅で、現在居住者がいる住宅
対象工事

①耐震補強工事(評点を1.0以上にする工事)

②準耐震補強工事(評点を0.7以上にする工事)

③同じ敷地内での住宅の建て替えのために行う住宅の除却工事
補助金額

①最高130万円

②③最高30万円

◆リフォーム工事

対象住宅 「倒壊する可能性が高い」(評点が0.7未満)と診断された住宅で、現在居住者がいる住宅
対象工事 耐震補強工事または準耐震補強工事と同時に行うリフォーム工事

※リフォーム工事のみを行う場合は対象外です。
補助金額 最高20万円

総合型地域 スポーツクラブ

生涯学習・スポーツ課 (☎② 7891)

皆さんは、「総合型地域スポーツクラブ」をご存じでしょうか？
スポーツには、ストレス発散や健康づくりなどの効果があり、また、スポーツを通じて人と人との交流も生まれます。
総合型地域スポーツクラブでは、「いつでも」「誰でも」「どこでも」スポーツを親しむことができることを目指し、さまざまな取り組みをしています。



きだっこクラブ

中山あゆみさん (☎④ 8650)
鈴木光代さん (☎⑤ 1835)

主な実施種目

ドッジボール、ソフトバレーボール、卓球、ウォーキング、ヨガ、ニュースポーツ、文化教室など

会費

年会費(保険料を含む)
高校生以上1,500円、小・中学生800円、ファミリー2,500円
※継続割引あり。

みそのスポレククラブ

御園B & G海洋センター内・雪岡義さん (☎⑥ 4511)
(火曜日・木曜日・金曜日の午前中のみ)

主な実施種目

- 小学生…わくわく教室
- 全員…バレーボール、ソフトバレーボール、バドミントン、剣道、グラウンドゴルフ、レクダンス、ウォーキング、健康体操、ユニホックス、弓道教室、水中ウォーキング、カヌー教室など

会費

年会費(保険料を含む)
小・中学生2,600円、高校生3,600円、一般4,600円、60～64歳3,600円、65歳以上2,800円

おばたスポレククラブASREC

前村和忠さん(☎⑩ 7733)(火曜日・木曜日・土曜日の午前中のみ)
メールアドレス obata-asrec@voice.ocn.ne.jp

主な実施種目

- 小学生…陸上、バスケットボール、バレーボール、柔道、空手、野球、水泳、げんき2クラブ、マジック、子どもリズム体操
- 一般…卓球、ソフトバレー&バドミントン、グラウンドゴルフ&軽スポーツ、スポーツ吹き矢、登山、ヨガ、健康体操、ゴルフ、ストレッチとR&S、中国健康保健体操、コミュニティーダンス、カローリング

会費

入会金 1,000円
年会費 高校生以上3,000円、小・中学生1,500円
※団体、家族割引あり。 ※別途保険料が必要。
※平成24年度より、一般対象のみ種目別参加料(教室：年額1,800円、クラブ：年額1,200円)を徴収します。

NEW

ふたみふれ愛クラブ

晝河勝巳さん (☎⑨ 1027)
(火曜日・木曜日・土曜日の午前中のみ)

主な実施種目

- こども向け教室…硬式テニス、レクスポーツ、バドミントン、バレーボール
- 大人向け教室…硬式テニス、グラウンドゴルフ、レクダンス、フォークダンス、3B体操、ヨガ

会費

年会費(保険料を含む)
高校生以上5,000円、中学生以下2,000円、65歳以上3,500円

総合型地域スポーツクラブとは、学校や公民館など地域の施設を利用して、さまざまな世代の人がさまざまなスポーツやレクリエーションなどに、いつでも、どこでも、個々のレベルに応じて参加することができるクラブで、地域の皆さんの自主的な運営により成り立っています。

現在、伊勢市には2月26日に設立した「ふたみふれ愛クラブ」を含め、7つのスポーツクラブが活動しています。

これらのクラブの特色は、「誰でも好きな教室に参加できる」というところであり、子どもたちにはバランスの取れた体力形成や多世



予算額〔平成24年度〕
435万円(市負担金)

代交流による健全育成などの効果、中高齢者には仲間づくりや生きがいづくりなどの効果が期待されます。クラブによっては、お花やマジック、ものづくりなど、スポーツの枠を超えた教室を行っているクラブもあり、スポーツが苦手な人でも参加しやすくなっています。居住地にかかわらず、誰でも参加できます。詳しくは、各クラブへご連絡ください。



市内の総合型 地域スポーツ クラブを紹介!

※実施場所については、各クラブとも種目によって異なります。詳しくは、各クラブへ問い合わせてください。

いすずウキウキクラブ

多田靖さん (☎090-7670-7931)
ホームページ <http://www.isuzuukiuki.com>

主な実施種目

ヨガ、エアロビクス、中国健康体操、太極拳、レクダンス、グラウンドゴルフ、野球、ソフトバレーボール、ソフトテニス、ものづくりなど

会費

年会費(保険料を含む)
高校生以上5,000円、中学生以下3,000円
※団体・家族割引あり。

厚生総合型スポーツクラブ

藤原清史さん (☎☎7368)
ホームページ <http://kouseisports.seesaa.net/>

主な実施種目

- 幼稚園児～小学3年生…体操
 - 小学生…野球、バレーボール、レクリエーション、陸上、バスケットボール、バドミントン、お花
 - 一般…バレーボール、バスケットボール、ソフトボール、バドミントン、レクダンス、ソフトバレーボール、グラウンドゴルフ、卓球、太極拳、民謡踊り、伊勢音頭、女性コーラス、絵手紙
- ※他にも夏休み親子教室、運動会などを開催。
※会費は種目別で徴収します。

北浜はつらつクラブ

天白和弘さん (☎☎0909)

主な実施種目

エアロビクス、ヨガ、自彊術、3B体操、壮年ソフトボール、陸上、剣道、町民体育祭、ウォーキング、少年野球、スポ少サッカー、グラウンドゴルフ、ウエイトリフティング、社会人サッカー、北浜レクダンスなど

会費

年会費(保険料を含む)
高校生以上 1,850円、中学生以下800円、65歳以上1,000円
※クラブ内のサークルへの加入については別途会費が必要。

3/31
から

市のホームページが生まれ変わります

<http://www.city.ise.mie.jp/>

市のホームページは、「魅力があり、誰もが利用しやすいホームページ」を目指し、3月31日(土)から新しく生まれ変わります。

広報広聴課 (☎②) 5515)

防災無線の放送内容

防災行政無線で放送された内容が、放送と同時にホームページへ自動的に表示されます。

音声読み上げ、文字拡大、ふりがな、色変更

特別なソフトウェアをパソコンにインストールすることなく、音声読み上げや文字拡大機能などが利用できます。

目的別メニュー

くらしのガイド(生活情報)、市民参加(市民活動情報や意見募集)など、ホームページを利用する人の目的に合わせたメニュー画面へのボタンを配置します。

緊急情報

災害発生時など、市民の皆さんへ緊急にお知らせしたい情報を掲載します。

ホットニュース

市内での出来事や、これから行われるイベントなどを写真入りで紹介します。

キッズランド

小学生の皆さん向けに、伊勢市の姿や文化、市役所での仕事などを紹介します。

よく利用される情報

よく見られているページや、問い合わせが多い情報へのリンクを掲載します。

スマートフォンに対応

パソコン用ホームページとほぼ同じ内容を、スマートフォン用に最適化された画面でご覧いただけます。



アドレスはパソコン用と同じです。



新しい
ホームページ
見てね!

※画面は開発中のものです。実際のイメージとは異なる場合があります。

携帯電話サイト
<http://www.city.ise.mie.jp/m/>



4月1日から 保険料などをコンビニで 納付できます

4月1日から、左表の公金をコンビニエンスストア(コンビニ)で納付できるようになります。

利用できるコンビニについては、納付書の裏面に記載してあります。詳しくは納付書をご確認ください。

※コンビニで取り扱える納付書には、バーコードが印字されています。なお、バーコードが印字されるようになりますが、金融機関での取り扱いはいまだと変わ

りません。

※平成24年3月以前に発行された保育所保育料の納付書(黄色)にはバーコードが印字されていませんが、コンビニで取り扱うことはできません。

コンビニで取り扱えない納付書

次の納付書は、コンビニで取り扱うことができませんので、金融機関・市役所・各総合支所・各支所で納付してください。

- 30万円を超える金額が記載された納付書
- バーコードが印字されていない納付書
- 平成24年3月以前に発行された納付書
- バーコード部分が汚れていたり、破れている納付書
- 金額を訂正した納付書

4月1日から コンビニ納付できる公金

- 国民健康保険料(税)
- 後期高齢者医療保険料
- 介護保険料
- 保育所保育料
- 住宅使用料など

市税もコンビニ納付できます

次の市税も、平成21年4月からコンビニ納付をしています。

- 市・県民税(普通徴収分)
- 固定資産税・都市計画税
- 軽自動車税

問い合わせ先

- 国民健康保険料について
…医療保険課国民健康保険料係 (☎②15550)
- 後期高齢者医療保険料について
…医療保険課福祉医療係 (☎②15552)
- 介護保険料について
…介護保険課 (☎②15564)
- 保育所の保育料について
…こども課 (☎②15579)
- 住宅使用料などについて
…建築住宅課 (☎②15596)
- 市税の納付について
…収税課 (☎②15537)



納期限をよく確認して、納期限内に納めてください。

便利な口座振替の利用を

市税や保険料などの納付に口座振替を利用すると、納期限の日に口座から自動的に振替されるので、納めに行く手間が省け、すっかり納め忘れることもありません。手続きは簡単ですので、ぜひご利用ください。

口座振替できる金融機関

百五銀行、みずほ銀行、三菱東京UFJ銀行、二重銀行、中京銀行、第三銀行、三重信用金庫、東海労働金庫、伊勢農業協同組合、三重県信用漁業協同組合連合会、ゆちよ銀行

平成24年度は 固定資産(家屋・土地) 評価替えの年です

課税課固定資産税係

- ・土地について (☎②) 5532)
- ・家屋について (☎②) 5533)

固定資産税は、毎年1月1日現在で家屋・土地・償却資産を所有している人に納めていただいている税金で、行政サービスの重要な財源となっています。

このうち土地と家屋は、3年に1度、この期間における価格の変動に対応して評価基準(国の基準)を見直すことになっており、今年がその見直しの年となっています。

土地

土地は、地価の動向や、その地域の状況と市内全域の均衡を総合的に判断し、価額の見直しを行いました。その結果、前回(平成21年度)の評価替えと比べて、平均で、農地と山林はほぼ横ばい、宅地は約8%下落しました。

ただし、自治体によりはらつきがあった評価水準を、平成6年度から「評価額は

家屋

家屋の評価は、評価基準に基づき、同じ建物を建て直した場合に必要とされる建築費(再建築価格)を算出し、その価格に建築後の経過年数に応じた傷み率(経年減点補正率)を乗じて計算されます。

平成23年中に新築・増築された家屋の評価額は、新しく改正された評価基準によって算出された再建築価

固定資産帳簿の縦覧と課税台帳の閲覧

課税課固定資産税係

- ・土地について (☎②) 5532)
- ・家屋について (☎②) 5533)

平成24年度土地・家屋価格等縦覧帳簿の縦覧

とき 4月2日(月)～5月1日(火)

ところ 課税課窓口

縦覧できる人・内容

- ・土地の固定資産税納税者
- ：土地の縦覧帳簿(所在・地番・地目・地積・評価額)
- ・家屋の固定資産税納税者
- ：家屋の縦覧帳簿(所在・家屋番号・種類・構造・床面積・評価額)
- 持ち物
- ・本人：本人確認ができるもの(納税通知書や運転免許証など)、印鑑
- ・代理人：本人確認ができ

るもの(運転免許証など)、印鑑、委任状

課税台帳の閲覧

とき 随時

ところ 課税課窓口

縦覧できる人・内容

- ・納税義務者：自己の納税対象となる固定資産
- ・借地借家人：借地・借家している部分
- ・固定資産を処分する権利のある所有者や破産管財人など：権利がある部分

持ち物

- ・本人：本人確認ができるもの(納税通知書や運転免許証など)、印鑑
- ・借地借家人など：本人確認ができるもの(運転免許証など)、印鑑、権利関係を証明するもの(契約書や裁判所の選任書など)
- ・代理人：本人確認ができるもの(運転免許証など)、印鑑、委任状、契約書や裁判所の選任書など権利関係を証明するもの(借地借家人などの代理人の場合)

は手数料が必要ですが、縦覧期間中の納税義務者および所有者(代理人を含む)の閲覧は無料です。
※電話では照会できません。

路線価の公開

宅地評価の基礎となる全ての路線価を公開します。

路線価とは、宅地を評価するために道路に付けられた価格で、地価公示価格(土地売買のときに取引価格の目安となる、国や県が公表している価格)などの約7割となっています。

とき 随時(平成24年度分は4月2日(月)から)

ところ 課税課窓口

対象となるもの 宅地

5月1日(火)は 固定資産税の第1期納期

平成24年度の固定資産税・都市計画税の納税通知書と、土地・家屋の一筆一棟ごとの評価額・課税標準額・参考税額などを記載した内訳書を、4月中旬に郵送します。

全国一律に地価公示価格の7割をめぐとする」と評価基準が見直されたことにより、負担調整措置を行っていきます。このため、「地価の動向」と「税額の動向」は一致しないことがあります。

負担調整措置とは？

負担調整措置とは、税の負担水準（平成24年度評価額に対する平成23年度課税標準額の割合）に応じて、この負担水準の高い土地は税額を引き下げまたは据え置き、低い土地はなだらかに上昇させることで、負担水準の均衡を図るという措置のことです。

なお、地方税法の改正に伴い、負担調整措置は3年延長（平成24～26年度）され、住宅用地に係る措置特例は、現行の負担水準20～80%が20～90%に改正される見込みです。

詳しくは、納税通知書に同封するチラシをご覧ください。

格に経年減点補正率を乗じて算定されます。

平成22年12月31日以前に新築・増築された家屋については、前基準年度（平成21年度）の再建築価格に、21年度（の再建築価格に、建築物価の変動割合と経年減点補正率を乗じて、新しい評価額を算定します。ただし、新しく算定された評価額が、平成23年度の評価額を下回る場合は、その算定された評価額が新しい評価額となり、平成23年度の評価額を上回る場合は、平成23年度の評価額に据え置かれます。

平成23年中に 新築・増築された家屋の場合

評価額＝再建築価格×経年減点補正率

平成22年12月31日以前に 新築・増築された家屋の場合

評価額＝前基準年度（平成21年度）の再建築価格
×建築物価の変動割合×経年減点補正率

浄化槽設置補助金 補助制度を一部変更

環境課 (☎215541)

市では、し尿や生活排水をきれいにする浄化槽の設置を推進するため、設置した人にその費用の一部を補助していますが、4月1日から補助制度を一部変更します。

変更点

■補助対象浄化槽の変更

これまで、共同住宅や店舗などに設置される10人槽以下の浄化槽、共同住宅に設置される11人槽以上50人槽以下の高度処理型浄化槽（窒素またはリン除去型）にも補助金が出ていましたが、平成24年度からは、専用住宅および併用住宅のみとなります。

■平成24年度の補助制度

今回の制度変更により、新たな補助制度は次のとおりとなります。

対象浄化槽 次の要件を全て満たす浄化槽

- 専用住宅または併用住宅（延べ床面積の2分の1以上を居住の用に供する建物）に設置されるもの
- 処理対象人員が10人槽以下で、BOD（生物化学的酸素要求量）除去率が90%以上、かつ放流水のBODが20mg/l以下のもの（ただし、窒素またはリン除去型の高度処理型浄化槽で、放流水のBODが10mg/l以下、かつ総窒素濃度が20

■上乗せ補助金の廃止

高度処理型浄化槽に対する補助金の上乗せがなくなり、通常の浄化槽と同額となります。

／l以下または総リン濃度が1mg/l以下の場合、11人槽以上50人槽以下のものも補助対象となります（対象地域 市内全域（公共下水道・農業集落排水処理施設が使用できる地域、大型浄化槽で共同処理をする地域を除く）

補助金額 左表のとおり

浄化槽の補助金額

処理対象人員（人槽）	認可区域外	認可区域内
5人槽	332,000円	110,000円
6～7人槽	414,000円	138,000円
8～10人槽	548,000円	182,000円
11～50人槽 （高度処理型浄化槽（窒素またはリン除去型）に限る）	548,000円	

※認可区域とは、平成24年4月1日現在で、公共下水道事業の認可を受けている地域です。

予算額（平成24年度）1億3473万4千円（うち国・県補助金収入8398万円）

愛犬に狂犬病予防注射を

環境課 (☎② 5541)



狂犬病については、飼い主が狂犬病予防法に基づき、飼い犬に予防接種を受けさせることにより、発生が予防されています。

市では、狂犬病予防注射（集合注射）を下表のとおり実施しますので、飼い主の皆さんは、必ず予防接種を受けさせてください。

狂犬病予防注射は、法律で4月1日～6月30日の間に接種することと定められています。下表の日程で接種できない場合は、動物病院で接種してください。

- ◎飼い犬が死亡したり、住所の変更があった場合は、必ず環境課へ届けてください。
- ◎獣医師からの注射済証を持っている人で、注射済票の交付を受けようとする人は、直接環境課へお越しください。

狂犬病予防注射（集合注射）日程表

※どの会場でも受けることができます。

とき	地区名	実施場所	とき	地区名	実施場所		
4月9日(月)	9:00～9:30	藤里町	JA伊勢蓮台寺柿共同選果場	4月16日(月)	9:00～9:40	大湊町	大湊地区コミュニティセンター
	9:50～10:40	岩渕	伊勢市役所裏		10:05～10:45	御園町高向	高向公民館
	11:00～11:50	神田久志本町	伊勢市消防本部		11:05～11:30		新高公民館
	13:10～13:40	黒瀬町	黒瀬町公民館		13:00～14:30	御園町長屋	御園総合支所
	14:00～14:40	一色町	一色町公民館	4月17日(火)	9:00～9:45	野村町	小俣北部公民館
4月10日(火)	9:00～9:50	神社港	神社地区コミュニティセンター		10:05～10:30	小俣町明野	小俣明野保健福祉会館
	10:20～11:00	二見町今一色	今一色西浜		10:50～11:10	小俣町元町	下小俣公民館
	11:20～12:00	二見町西	西コミュニティセンター		11:25～11:55		中小俣公民館
	13:20～13:40	二見町江	江コミュニティセンター		13:20～13:40	小俣町本町	南本町公民館
14:00～14:50	二見町茶屋	二見公民館	14:00～15:20	小俣農村環境改善センター			
4月11日(水)	9:00～10:00	八日市場町	福祉健康センター	4月18日(水)	9:00～9:40	西豊浜町	西豊浜町森区公民館
	10:15～11:00	辻久留	上社神社		10:00～10:45	東豊浜町	東豊浜町西条公民館
	11:25～11:50	一之木	一之木町会事務所		11:05～11:25	有滝町	有滝町民会館
	13:00～13:30	船江	的場公園		13:00～13:20	柏町	柏町公民館
	13:50～14:30		船江会館		13:40～14:00	東大淀町	JA伊勢北浜支店（東大淀）
4月12日(木)	9:00～10:20	中之町	伊勢古市参宮街道資料館	14:15～14:45	村松町	北浜地区コミュニティセンター	
	10:45～11:45	楠部町	四郷地区コミュニティセンター	4月19日(木)	9:00～9:40	小俣町湯田	湯田公民館
	13:00～13:25	朝熊町	朝熊町会館		10:00～10:20	小俣町本町	上久保公民館
	13:40～14:00		朝熊市民館		10:40～11:40	上地町	城田地区コミュニティセンター
	14:20～14:40	二見町光の街	光の街コミュニティセンター		13:00～13:30		城田団地東公園
4月13日(金)	9:00～9:20	前山町	前山町公民館前広場		13:50～14:10	小俣町宮前	松倉農村公園
	9:35～10:05	大倉町	大倉うぐいす台公民館	14:30～14:50	宮川	宮川町民会館	
	10:20～10:40	佐八町	佐八町公民館	4月20日(金)	9:00～10:00	宇治浦田	宇治公民館
	11:00～11:30	津村町	津村町公民館		10:50～11:00	宇治今在家町	高麗広公民館
	13:00～13:15	円座町	円座町公民館		13:00～14:20	勢田町	三重県伊勢庁舎
	13:35～14:00	上野町	沼木地区コミュニティセンター				
	14:25～14:35	横輪町	横輪町消防庫				
	14:50～15:00	矢持町	矢持消防ふれあい館				

予算額(平成24年度) 231万7千円(全額が畜犬登録手数料・注射済票交付手数料などの収入を充当)

※大湊地区については、大湊町民会館から大湊地区コミュニティセンターへ場所を変更しました。

平成24年度前期(5月～9月)

公民館講座の

受講生を募集

生涯学習・スポーツ課 (☎②7886)

毎日を健康で心豊かに過

209)

ごすため、生涯学習のきつ
かけつくりとして、初心者
の人を対象に公民館講座
(16～17ページ参照)を実施
します。

対象 市内に在住または通
勤・通学している15歳以上
の人で、開講期間を通して
受講することができる人
受講料 5回以上の講座は
1講座につき1000円
(別途材料費などが必要)

※通年講座については無料
です。

申し込み 4月16日(月)(当
日消印有効)までに、往復
はがきに必要事項を記入
(下図参照し、次の申し込
み先へ)

●二見公民館講座…二見公
民館(〒519-0609 二見町茶屋

往復はがきの書き方

(往信用表)	(返信用裏)
郵便往復はがき 50 日本郵便 往復	郵便往復はがき 50 日本郵便 返信
<p>《申し込み先の住所》 《申し込み先の宛名》行</p> <p>(何も記入しないでください)</p>	

(返信用表)	(往信用裏)
郵便往復はがき 50 日本郵便 返信	郵便往復はがき 50 日本郵便 往信
住所 氏名 様	<p>①講座名</p> <p>②住所</p> <p>③氏名(フリガナ)</p> <p>④年齢</p> <p>⑤性別</p> <p>⑥電話番号</p> <p>⑦市外の方は勤務先・学校</p> <p>⑧備考</p>

※何講座でも応募できます
が、1枚の往復はがきで1

●小俣公民館講座…生涯学
習・スポーツ課(〒519-0592
小俣町元町540)
●御園公民館講座…御園B
& G 海洋センター(〒516-
0806 御園町上條1-1-73-1)

講座の申し込みになります。
※同一講座への重複申し込
みは無効となります。

※過去3年間に同一講座を
受講した人(受講途中でキ
ャンセルした人を含む)の
申し込みはできません。た
だし、通年講座については
申し込みできます。

※申し込みが10人に満たな
い場合は、講座を中止する
場合があります。

※申し込み多数の場合は公
開抽選となります。

公開抽選

とき 4月20日(金)、午後2
時～

ところ 小俣公民館

※受講可否については、4

月下旬に、応募者全員に返
信用はがきでお知らせしま
す。通知が届かない場合は
各講座の問い合わせ先へご
確認ください。

二次募集について

開講が決定した講座で、
定員に余裕がある講座につ
いては、二次募集を行いま
す。

4月23日(月)から各講座開
講日の1週間前までに、電
話または窓口で先着順に受
け付けます。

※各講座の応募状況は、各
講座の問い合わせ先でご確
認ください。

※二次募集については、過
去3年間に同一講座を受講
した人も申し込みできます。

その他

※講座の開講確定は4月末
とします。

※講座によっては、都合に
より講師・日程・時間・教
材費などを変更することが
あります。

※各講座開講日の1週間前

までをキャンセル可能期間
とし、それ以降のキャンセ
ルについては受講料・材料
費などを徴収しますので、
ご了承ください。

※講座開始時刻の1時間前
に暴風警報が発令されてい
る場合は、休講となります。

公民館講座の募集案内チ
ラシは、生涯学習・スポー
ツ課、二見公民館、御園B
& G 海洋センター、生涯学
習センターいせトピアなど
にあります。また、市のホ
ームページにも掲載してい
ます。

問い合わせ先

- 二見公民館講座
…二見公民館(☎④1117)
- 小俣公民館講座
…生涯学習・スポーツ課(☎②7886)
- 御園公民館講座
…御園B&G海洋センター(☎③64511)

公民館講座

	講座名	内容					
		開催日	時間	開講日	回数	ところ	定員
		講師名 (敬称略)	持ち物				
小俣公民館講座	フラダンス教室	はじめての人でも楽しく踊れます。みんなで「アロハの心」を学びましょう。					
		第2・4金曜日	13:30～15:00	5/11	10回	小俣公民館	20人
		菱川 律子	動きやすい服装				
	おしゃれなワンプレートランチ	バランスがとれて、おしゃれでおいしい！ ワンプレートランチを楽しみましょう！！					
		第3土曜日	9:30～12:00	5/19	5回	小俣農村環境改善センター	20人
	北村 典子	エプロン、三角巾、布巾2枚、材料費1回につき500円					
季節の花講座	寄せ植えやプリザーブドフラワー、生花アレンジなどを行います。春～夏のお花を楽しくアレンジしましょう！						
	第3金曜日	10:00～11:30	5/18	5回	小俣公民館	15人	
大松 典江	バケツ、移植コテ(スコップ)、エプロン、ごみ袋(花の持ち帰り用)、割り箸、材料費1回につき2,000円程度						
御園公民館講座	ふれあい講座	楽しい実用的な講座を予定しています。講座の内容は、その都度お知らせします。					
		原則第4水曜日	13:30～15:30	未定	5回	御園公民館など	25人
	未定	※材料費が必要です。					
	はじめての韓国語	初心者を対象に、基礎から日常会話まで楽しく学びます。					
		毎週金曜日	19:30～21:00	5/11	16回	御園公民館	25人
	金 喜淑	筆記用具、教材費3,000円(CD付き)					
七宝焼	アクセサリを中心とした個性が光る作品を作ります。出来上がりが楽しみです。						
	第2木曜日	9:30～11:30	5/10	4回	御園公民館	15人	
大辻 貢	木版(10cm四方、蒲鉾板でもよい)1枚、空き瓶、材料費初回1,000円(工具代を含む)、2回目以降1作品につき600円程度						
ビーズアクセサリ	ネックレス・ブレスレットなどを作ります。自作オリジナルってすてきだと思いますか。						
	第2・4木曜日	13:30～15:30	5/10	10回	御園公民館	15人	
西川 恵子	ビーズ工具(持っている人のみ)、材料費1作品につき1,000円～						
ガラスアート	リード線とフィルムを「切って、貼る」の組み合わせで、スタンドグラス風の魅力を楽しみましょう。						
	第2・4月曜日	9:30～11:30	5/14	10回	御園公民館	15人	
武内 清美	はさみ、万能ばさみ、材料費1作品につき1,500円～						
はじめての三味線	三味線の基礎を学びます。童謡から始まります。						
	第2・4土曜日	19:00～20:30	5/12	10回	御園公民館	10人程度	
西村 敏夫	筆記用具、三味線(1回500円で貸し三味線できます) ※三味線を持っている人は、はがきに「持参」と明記してください。						
健康ヨガ	美容と健康につながるヨガの基礎を学びます。						
	第1・3木曜日 (5月は第3・5木曜日)	19:30～21:00	5/17	10回	御園公民館	20人	
大田 泰子	ヨガマットまたはバスタオル、飲み物、動きやすい服装						
基礎ストレッチ	楽しいリズムに乗って基礎のストレッチをマスターし、毎日の健康と体力維持につなげましょう。						
	第4土曜日	14:00～15:30	5/26	5回	御園公民館	20人	
岡村 千枝子	タオル(持っている人はマット)、上靴、飲み物、動きやすい服装						
着付け	浴衣の着付け、帯結びを学びます。花火大会は浴衣で楽しみましょう。初回に、自分の体に合った補正用品を作成します。						
	第1・3金曜日 (5月は第3金曜日のみ、 6月は第1・3・5金曜日)	19:30～21:30	5/18	10回	御園公民館	25人	
河北 綾子	裁縫道具、タオル5本、肌じゅばん、ひも						

平成24年度 前期

	講座名	内容					
		開催日	時間	開講日	回数	ところ	定員
		講師名 (敬称略)	持ち物				
二見公民館講座	通年講座 寿大学	高齢者の生きがいや健康につながるような講座を予定しています。講座の内容は、その都度お知らせします。					
		原則第3木曜日	10:00～12:00	未定	5回	二見公民館など	30人
		未定	※材料費が必要です。				
	前期講座 中国語	中国生まれの先生から楽しく中国語を学びましょう。					
		毎週水曜日 (8月15日は休み)	19:00～20:30	5/9	16回	二見公民館	30人
		北岡 暁紅	筆記用具				
	前期講座 伊勢の大神宮と二見	知っているようで知らない伊勢の大神宮について、参宮する多くの人に正しく伝えることができるようになりましょう。二見と神宮の関係についてもお話します。					
		第2土曜日 (8月は第1土曜日)	19:00～21:00	5/12	5回	二見生涯学習センター	30人
		岡田 登	筆記用具				
	前期講座 やさしい古文書	伊勢の古文書を読み解きながら、その当時の世相や歴史について学びましょう。					
		第4金曜日	19:00～20:30	5/25	5回	二見公民館	20人
		石井 昭郎	筆記用具				
前期講座 はじめてのクレパス画	スケッチから始めます。クレパスのいろいろな表現方法を学びましょう。						
	第2・4土曜日	19:00～21:00	5/12	10回	二見公民館	15人	
	西井 英男	2B鉛筆、F4号スケッチブック、クレパス25色(クレパスは2,520円で購入できます)					
前期講座 草木染め	身近な草木でオリジナルの作品を染めましょう。基本的な絞り方から始めます。						
	第4金曜日	13:30～15:30	5/25	5回	二見公民館	15人	
	田上 明子	ゴム手袋、エプロン、材料費1,000円～					
前期講座 ベジフル・ビューティー(春・夏コース)	旬の野菜や果物には栄養がいっぱい。上手に摂って、体の中からきれいになる方法を学びましょう。						
	第3木曜日	13:30～15:00	5/17	5回	二見公民館	20人	
	小濱 増美	タオル2枚、材料費1,500円(5回分)					
小俣公民館講座	通年講座 恵比寿学園	高齢者の生きがいや健康につながるような講座を予定しています。講座の内容は、その都度お知らせします。					
		原則第2木曜日	10:00～12:00	未定	5回	小俣公民館など	25人
		未定	※材料費が必要です。				
	前期講座 女子力UP!!セミナー	未婚・既婚を問わず、女子力アップを目指す女性向け講座です。講座の内容は、その都度お知らせします。					
		原則第3水曜日	10:00～12:00	未定	5回	小俣公民館など	25人
		未定	※材料費が必要です。				
	前期講座 英会話教室	日常会話や海外旅行で役立つ英会話をみんなで楽しく学びます。					
		毎週水曜日 (8月は休講します)	19:30～21:00	5/9	16回	小俣公民館	20人
		ケビン・プレイ	筆記用具				
	前期講座 平清盛は悪人か～平家物語における平清盛像～	平家物語において、平清盛は悪人という印象を持たれています。しかし、本当にそうなのでしょうか。清盛が登場する場面を中心に平家物語を読み、その人物像に迫りたいと思います。					
		第3土曜日	14:00～15:30	5/19	5回	小俣公民館	30人
		深津 睦夫	筆記用具				
前期講座 陶芸教室	初心者を対象に、ひも作り、型作り、電動ろくろ体験などを行います。						
	第2・4水曜日	19:00～21:00	5/9	10回	小俣老人福祉会館	20人	
	佐波 稔	教材費4,000円程度、燃料費など2,000円程度(10回分)					
前期講座 パッチワーク教室	端切れを使って、オリジナルの小物、かばんなどを作って楽しみましょう!						
	第1・3木曜日 (5月は第3・5木曜日)	10:00～12:00	5/17	10回	小俣公民館	15人	
	林 恵美子	筆記用具、裁縫道具、物差し(30cm)、材料費1,000円～					

わたしたちの地域だから、 わたしたちでやりたいことがある



市民交流課 (☎②)5563)

今回は、平成21年9月から活動を開始した「小俣まちづくり協議会」の取り組みについてご紹介します。

小俣まちづくり計画

小俣まちづくり計画は、地域の将来や今後のあるべき姿などについて、住民や関係団体の意見を聞き取りながら、「こんな小俣にしたいね」との願いを実現するための計画として、幅広い参画のもと、平成22年5

月に策定されました。

この計画を活動の軸(よりどころ)として、力を合わせてまちづくりに取り組んでいます。

協議会の取り組み

まちづくり計画の5つの基本目標に沿った委員会組織を設置し、各分野のテーマごとに、具体的な事業活動を行っています。その活動の一部をご紹介します。

小俣まちづくり計画

～みんなで育むまち小俣～

■基本理念

自然と歴史を守り、健やかで安心できる住みよいまち～ all for all～

■基本目標

1. 安心して住めるまち
2. 健康で元気なまち
3. 住んでいる人にやさしいまち
4. きれいで住みやすいまち
5. 活力を未来につなぐまち



活力を未来につなぐ まちづくり委員会

●大仏山を桜の名所に!!

さらに魅力ある市民の憩いの場として、大仏山へ横輪桜の植樹をしました。草刈りなどの育樹管理を行っています。



●防犯灯の省エネ、耐久性化を!

省エネルギーのLED防犯灯の普及を進めるために、モデル事業として町内6カ所の蛍光管型防犯灯をLED型に交換しました。

今後、各自治区(会)への普及が期待されます。



住んでいる人にやさしい まちづくり委員会

●あいさつは人間関係を強めるコミュニケーションの基本!「まちづくり」の基本です!!

⇒あいさつ運動(毎月第1月曜日)の実施



「小俣まちづくり協議会」では、このような取り組みを行っています。

●地域の活動を知り、地域内の交流を育むためには、まずは情報共有から…

⇒広報紙「小俣まちづくり便り」の発行



安心して住める まちづくり委員会

●地域の視線が子どもたちを守ります!!

⇒子どもの見守り活動啓発チラシの作成、配布

●いつおきてもおかしくない地震に備えておこう!!

⇒地震防災の啓発チラシの作成、配布



●私たちのまちはどれくらいの海拔なの?

⇒三連動地震に備え、町内18カ所に海拔表示板を設置



きれいで住みやすい まちづくり委員会

★委員会の設置に向けて準備中!

健康で元気な まちづくり委員会

★健康体操の普及などを検討中!

はるかな未来へ

全小学校区での制度開始

2年延長し平成27年度から

市民交流課 (☎②5563)

市では、平成25年度から市内全域での「ふるさと未来づくり」制度の開始に向け、地域自ら自治を行う組織として「地区みらい会議」の設立を、全24小学校区にお願いし、準備を進めてきました。

しかし現在、各小学校区での「地区みらい会議」の設立状況は下表のとおりとなっており、地域の皆さまのご理解を得るのに時間を要している状況にあります。市では、このような状況にあることから、平成25年度の市内全域での制度開始は難しいとの判断をし、やむを得ず、2年延長させていただくことになりました。

制度を開始するのは平成27年度からとなりますが、今後も引き続き、早い段階

での「地区みらい会議」の設立および活動支援を行ってまいりますので、皆さまのご理解とご協力をよろしくお願いします。

地区みらい会議の設立状況

(平成24年2月末現在)

- ①既に「地区みらい会議」を設立し、活動を始めている地区…4小学校区(3地区)
- ②おおむね平成24年度中の「地区みらい会議」の設立を目指し、設立準備会を設置して協議・検討している地区…5小学校区
- ③設立準備会が設立されていない地区…15小学校区

予算額「平成24年度」 441
4万6千円



ミーポくん

伊勢警察署だより

伊勢警察署 (☎②0110)

有害サイトによる

犯罪被害を防ごう
フィルタリングを
必ず付けましょう

子どもが携帯電話でゲームサイトやコミュニティサイト(趣味や興味などの同じ人同士が集まり、情報交換をするサイト)などにアクセスし、性犯罪などの被害に遭う事件が多く発生しています。

被害に遭った子どもの多くは、フィルタリング(有害サイトのアクセス制限)を利用していませんでした。携帯電話からアクセスできるサイトには、お子さんを犯罪に巻き込む恐れのあるサイトも存在します。お子さんの携帯電話にはフィルタリングを利用して、お子さんを犯罪から守りましょう。

少年を非行から

守りましょう

4月は、新学期を迎えた生徒が、環境の変化に伴う緊張感や不安定感から、非行に手を染めたり、犯罪被害者になることがあります。地域や保護者の皆さんの温かい見守りにより、少年を非行から守りましょう。

春の行楽期、山岳遭難 事故に気を付けましょう

健康志向の高まりから登山ブームが広がり、それに伴い、遭難する人の数も増加し、特に中高年の遭難者が増加しています。

ゴールデンウィークを迎え、登山をする機会が増えるかと思いますが、登山をするときは、いま一度、事故に遭わないよう、次の点について確認してください。
● 体調や装備は万全ですか

- 気象条件は良好ですか
- 計画に無理はありませんか

運転経歴証明書制度の変更

運転経歴証明書は、運転免許証を持っている人が自主返納(申請取り消し)した後、以前に運転免許証を取得していたことを証明するものです。この制度が4月1日から次のように変わり、運転経歴証明書制度が充実します。

主な変更点

- 交付申請期間が、運転免許証の自主返納後1カ月から5年に延長される
- 再交付申請や、住所・氏名などの記載事項の変更ができる

問い合わせ先

- 伊勢警察署 (☎②0110)
- 三重県警察本部運転免許センター (☎津059・29・1212)

4月6日(金)～15日(日)
春の全国交通安全運動

県営総合競技場 前期(5月〜7月)教室 受講生を募集

県営総合競技場 (☎②0188)

対象 18歳以上の人

申し込み 4月15日(日)当日

消印有効)までに、教室名・

ふりがな・氏名・郵便番号・

住所・電話番号・生年月日

を、直接またははがき・フ

アクス・Eメールで同競技

場管理事務所(〒516-0023 宇

治館町510、FAX②158

6、アドレスinfo@nie-

nyogiyo.jp)へ

※複数の教室への申し込み

もできます。

※ヨガ教室の場合、朝・昼・

夜と曜日を必ず記入してく

ださい。

※第2・第3希望があれば

記入してください。

※友人との参加を希望する

場合は、「〇〇さんと一緒

に参加」と記入してください

い。(それぞれの人が記入

して申し込みが多数の教室は抽

選とし、応募者全員に抽選

結果を郵送します。(4月

23日(月)発送予定)

※受講料は教室初日に会場

で徴収します。(初回に参

加することができない場合

は、必ず連絡してください)

※受講決定後に変更を希望

する場合は、至急連絡して

ください。(連絡のない場

合、受講料を支払っていた

場合もあります)

※講師の都合・天候により

休講することがあります。

(この場合は次週に延期)

※受講者はトレーニングセ

ンターを1回使用できます。

※子どもとの参加はできま

せん。

県営総合競技場 前期教室

(敬称略)

教室名	講師	とき	ところ	開講日	回数	定員	受講料
朝ヨガ(月)リピーター	和田 尚子	毎週月曜日 10:00~11:15	陸上競技場	5/7	10回	25人	5,500円
朝ヨガ(火)リピーター	和田 尚子	毎週火曜日 10:00~11:15	陸上競技場	5/8	10回	25人	5,500円
朝ヨガ(金)リピーター	谷口 文	毎週金曜日 10:00~11:15	陸上競技場	5/11	10回	25人	5,500円
昼ヨガ(火)リピーター	和田 尚子	毎週水曜日 13:30~14:45	陸上競技場	5/9	10回	25人	5,500円
昼ヨガ(木)リピーター	和田 尚子	毎週木曜日 13:30~14:45	陸上競技場	5/10	10回	25人	5,500円
夜ヨガ(火)リピーター	谷口 文	毎週水曜日 19:30~20:45	陸上競技場	5/9	10回	25人	5,500円
夜ヨガ(木)リピーター	和田 尚子	毎週木曜日 19:30~20:45	陸上競技場	5/10	10回	25人	5,500円
朝ソフトヨガ(木)初心者・初級	和田 尚子	毎週木曜日 10:00~11:15	陸上競技場	5/10	10回	25人	5,500円
朝ソフトヨガ(金)初心者・初級	鈴木 恵美	毎週金曜日 10:00~11:15	陸上競技場	5/11	10回	25人	5,500円
昼ソフトヨガ(月)初心者・初級	荒木 元美	毎週月曜日 13:30~14:45	陸上競技場	5/7	10回	25人	5,500円
夜ソフトヨガ(火)初心者・初級	和田 尚子	毎週水曜日 19:30~20:45	陸上競技場	5/9	10回	25人	5,500円
夜ソフトヨガ(木)初心者・初級	谷口 文	毎週木曜日 19:30~20:45	陸上競技場	5/10	10回	25人	5,500円
リフレッシュヨガ	藤原 詠理	毎週木曜日 10:00~11:15	陸上競技場	5/10	10回	25人	5,500円
フラダンス(カウナ・トヨ)	長谷川久美	毎週火曜日 10:00~11:15	陸上競技場	5/8	10回	25人	5,000円
アロマテラピー講座 (アロマ関係の小物を作成する講座)	中川まさみ	毎週火曜日 10:00~11:30	体育館本館	5/8	10回	15人	4,000円 (材料費別)
ソフトエアロピクス	藤原由佳里	毎週火曜日 13:30~14:45	体育館本館	5/8	10回	50人	4,000円
FSSストレッチ	金川 久恵	毎週火曜日 13:30~14:45	陸上競技場	5/8	10回	20人	5,000円
ベリーダンス	和田 尚子	毎週火曜日 19:30~20:45	陸上競技場	5/8	10回	20人	5,000円
太極拳	近田 菊江	毎週水曜日 10:00~12:00	体育館本館	5/9	10回	50人	5,000円
ダイエット	スポーツ指導員	毎週水曜日 10:00~12:00	トレーニングセンター	5/9	10回	20人	4,000円
バドミントン初級(月)	中西 亮子	毎週月曜日 10:00~12:00	体育館別館	5/7	10回	20人	5,000円
バドミントン初級(火)	中西 亮子	毎週水曜日 10:00~12:00	体育館別館	5/9	10回	20人	5,000円
バドミントン中級	中西 亮子	毎週木曜日 10:00~12:00	体育館別館	5/10	10回	20人	5,000円
卓球(ラージボール指導有り)	田中 謙次	毎週木曜日 13:30~16:00	体育館本館	5/10	10回	50人	5,000円
リフレエアロピクス	田所 淳子	毎週金曜日 10:00~11:15	体育館本館	5/11	10回	50人	4,000円
ソフトピラティス	荒木 元美	毎週金曜日 13:30~14:45	陸上競技場	5/11	10回	20人	5,000円

*講師は、都合により変更する場合があります。 *キッズふれあい教室は、都合により今回は休ませていただきます。

トレーニングセンター施設案内

希望に応じてスポーツ指導員が指導をします。(ダイエット・筋力アップ・競技力アップ・健康維持など)
※定期券利用者には、目的・体力レベルに合わせてトレーニングプログラムを作成します。

利用時間 9:00~12:00、13:00~22:00
休業日 第1月曜日、水曜日の午前、年末年始

	1回券	回数券 (11回分)	定期券	
			1カ月券	3カ月券
一般	230円	2,300円	2,200円	6,000円
高校生	110円	1,100円	1,000円	2,700円

図書館へ 行こう!

開館時間 午前9時～午後7時

伊勢図書館 ☎②1 0077・FAX ②1 0078
休館日 毎週水曜日、第2金曜日

小俣図書館 ☎②9 3900・FAX ②9 3902
休館日 毎週火曜日、第2金曜日

指定管理委託料 1億2,060万円
入館者数 48万7,198件(平成22年度)

伊勢図書館

おはなし会

とき 毎週土曜日、午後2時30分～
ところ 1階・おはなしコーナー
内容 絵本や紙芝居などの読み聞かせ

あかちゃんえほんのじかん

とき 4月26日(木) 午前11時～
ところ 2階・視聴覚室
内容 赤ちゃん絵本の紹介や読み聞かせ、手遊びなど

上映会

とき 4月8日(日) 午後1時30分～
ところ 2階・視聴覚室
内容 「千の風になって」

夜の図書館

～ぬいぐるみのおとまり会～

お気に入りのぬいぐるみに「おとまり会」をさせてみませんか?

夜の図書館で仲間たちと過ごす、初めてのおとまり。きっと…何かが起こる予感!

翌日、お迎えの際に、スタッフが撮ったスクープ写真をお渡しします。

とき ①4月29日(祝)、午後3時～4時・②4月30日(振休)、午前10時30分～11時30分

ところ 2階・視聴覚室

内容 ①ぬいぐるみと一緒に絵本の読み語りを聞いた後、ぬいぐるみとお別れ、②ぬいぐるみのお迎え、前日撮った写真で、思い出のアルバムを作ります

定員 10人(先着順)
申し込み 4月1日(日)から、直接・電話・ファクスで同館へ

※就学前の子どもは保護者同伴で参加してください。



絵本と子育て講座

とき 5月・7月・8月・9月・11月・12月の第2月曜日、6月・10月・平成25年1月・2月の第3月曜日(全10回)、午前10時～

ところ 2階・視聴覚室
対象 全日程に参加できる人
内容 子どもと一緒に絵本を楽しむための絵本の選び方・与え方などの講座、読み聞かせの実演(子どもと一緒に参加できます)

講師 堀川美子さん(紙芝居文化の会運営委員)

定員 30組(先着順)
申し込み 4月21日(土)から、直接・電話・ファクスで同館へ

小俣図書館

おはなし会

★あかちゃんおはなし会
4月12日(木)、午前11時～
★たんぼおはなし会
4月14日(土)、午後3時～
★ピッポの会・紙芝居
4月15日(日)、午前11時～
※場所は、1階・おはなしのへやです。

図書館おはなし会&工作

とき 4月28日(土)、午後3時～
ところ 1階・おはなしのへや
対象 3歳～小学生(就学前の子どもは保護者同伴)
内容 お話を読んだ後、こどもの日にちなんだ工作をします

上映会

とき ①4月7日(土)・②21日(土)、午後2時～
ところ 2階・視聴覚室
内容 ①「こびと観察入門」(32分)、②「ロビン・フッドの戦い」(日本語吹き替え、94分)
※①は、絵本「こびとづかん」のこびとについて学べます。

足立徹水彩画「小俣町十二景」展

とき 4月14日(土)～5月10日(木)
ところ 2階・ギャラリー

日食グラスを作って金環日食を見よう!

とき 4月21日(土)、①午前10時30分～11時30分、②午後1時～2時、③午後2時30分～4時

ところ 2階・ホール
対象 ①②小学生とその保護者、③中学生以上

内容 今年5月の金環日食を見るための日食グラス(眼鏡)の作成と、金環日食についてのお話
講師 水谷雅寛さん(三重県環境学習情報センター環境学習推進員)

定員 ①②各30組、③30人(いずれも先着順)

申し込み 4月1日(日)から、直接・電話で同館へ

読書ラリー

読んだ本のタイトルと感想を用紙に書きためていく、楽しみながらできる読書記録です。年間を通してたくさん本を読んだ人には🎁プレゼントがあります。

期間 4月23日(日)～平成25年3月31日(日)

申し込み 4月23日(日)から、直接同館へ

「みんなで絵本を作ろう!」企画第4弾「いちごちゃんとベリーくんのおたんじょうび」発表おはなし会

とき 4月28日(土)、午後2時30分～
ところ 1階・おはなしのへや
内容 昨年公募した「みんなで絵本を作ろう!」の完成記念おはなし会

4月23日は
「子ども読書の日」

4月23日～5月12日は
「こどもの読書週間」



めざせ！ ごみゼロのまち

3月30日まで…環境課 (☎②)5543
4月2日から…清掃課 (☎③⑦)1443



私たちの暮らしのごみ

毎日の暮らしを快適にするために、私たちはさまざまなお品物を利用して、利用した後に発生するごみの量が多いほど、それらを処理する際、自然環境に与える負担も大きくなります。さらに、処理に要する手間と経費も増えてしまいます。

暮らしの中で発生するごみを減らし、これからも地球環境を守っていくためには、一人一人の取り組みが必要です。

生ごみを出さない生活を

市の調査結果(平成21年度)によると、家庭から出される燃えるごみのうち、生ごみが41・7%(重量比)を占めることから、市では生ごみの減量化に取り組んでいます。

効果的に生ごみを減らすため、発生する生ごみの量を抑える工夫を心掛けてください。

- 消費期限が近いものを買って早めに食べるなど、未利用食品を減らす
- 今まで捨てていた野菜・果物類の皮などを調理するなど、調理くずを減らす
- 料理を作り過ぎない、残

さず食べるなど、残飯を減らす

- 水切り・乾燥を行う、生ごみ処理機を活用するなど、燃えるごみに出す量を減らす

※生ごみ以外にも、詰め替え商品の利用や故障品の修理など、ごみの減量化を進める上で、初めからごみを作らないよう意識して生活することが大切です。

再使用とリサイクル

いったん不要となった物も、ごみにする前に、もう一度使用できないかどうか考えてみましょう。フリーマーケットなどを通じて、別の人に使用してもらうのも一つの方法です。

再使用が難しい物も、ごみにしないために分別して市の資源物回収に出しましょう。それらはリサイクルされ、新たな資源として有効利用されます。(資源物の分別方法については「ごみの分け方・出し方」をご覧ください)

4月2日(月)から ごみに関する業務は清掃課へ

4月2日(月)から、次のとおり組織を変更し、ごみに関する全ての業務を清掃課で行います。

これは、ごみや資源物に関する相談などについて、事案によって環境課と清掃課で担当部署が異なっていたものを、組織を統合することで分かりやすくするためのものです。

これまで

ごみ減量対策や資源リサイクル推進などの業務は環境課ごみゼロ推進係(市役所内)で、ごみ・資源物の収集は清掃課(清掃工場横)で行っていました。

4月2日(月)から

環境課のごみゼロ推進係を清掃課へ移し、ごみに関する全ての業務を清掃課で行います。

4月2日からの問い合わせ先

清掃課

所在地 西豊浜町654(清掃工場横)

電話番号 ☎③⑦1443

なお、家庭から出る燃えるごみの10・4%(重量比)が雑紙類(チラシ・空き箱・商品の値札などの紙製品で、感光紙やレシートなどは除く)、8・4%(重量比)がプラスチック製容器包装です。

封筒に入れて縛るなどの方法で、資源物として出すことができますので、燃えるごみに混入することのないようご協力をお願いします。

小さな雑紙類でも、雑誌の間に挟んだり、大きめの



教えて 相談員さん!!

伊勢市消費生活センター(☎②1 5717)



クイズ

Q1. 食品関係

加工食品には、アレルギー物質を含む食品として7品目の表示が義務付けられています。小麦・そば・卵・牛乳・エビ・カニ。さて、もう一つは何でしょう？

- ①柿 ②落花生 ③アーモンド ④ブドウ

Q2. 契約関係

次の中で、クーリング・オフ制度が適用されない取引はどれでしょう？

- ①電話で勧誘され、健康食品をファクスで申し込んだ。
②送られてきたカタログを見て、電話でかばんを注文した。
③販売員が訪ねてきて、リフォーム工事の契約をした。
④路上で「無料で肌の診断ができる」と声を掛けられ店舗に行ったところ、肌の診断の結果が悪いと言われ、化粧品を購入した。



平成22年10月1日に伊勢市消費生活センターが開設してから1年半が経ち、相談も増加しています。

このコーナーでは、毎月テーマを決めて情報をお伝えしてきましたが、今回からは、皆さんの消費者力(消費者トラブルから身を守る力)を試していただけるよう、クイズ形式でお届けします。

トラブルに巻き込まれないために、クイズに挑戦し、消費者力を高めましょう。

クイズの答え

Q1の正解は②

解説 食物アレルギーを引き起こすことが判明している食品のうち、特に発症数が多いものや、その症状が重篤なものを「特定原材料」と言います。

特定原材料を含む加工食品については、食品衛生法で、この材料を含む旨の表示をすることが義務付けられています。

また、「特定原材料に準ずるもの」として、アワビ・イカ・桃・山芋など18品目の表示が推奨されています。

Q2の正解は②

解説 訪問販売・電話勧誘販売など、心の準備のないところに、言葉巧みにセールスされたような取引には、クーリング・オフ制度が適用されます。

契約書をよく読み、本当に必要な契約かどうかを冷静に考え、期間内であれば、無条件で解除ができます。すでに商品を受け取っている場合でも業者負担で引き取ってもらえます。訪問販売・電話勧誘販売の場合、クーリング・オフ期間は8日間です。④の場合も、キャッチセールスとして訪問販売に含まれます。

一方、②は通信販売に当たり、事業者からの勧誘はなく、消費者の判断で申し込むため、クーリング・オフ制度の適用はありません。ネットショッピングなども同様です。通信販売の場合には、返品についての特約が優先されるため、「返品できない」と書かれていれば返品できません。手に取って商品を見ることのできない取引であるため、注文の際には、返品特約をよく確認することが必要です。

いずれも、例外がありますので、詳しくは伊勢市消費生活センターへお問い合わせください。

伊勢市消費生活センター予算額(平成24年度) 797万7千円(うち県補助金556万8千円)

生涯学習センター

トピアだより

生涯学習センターいせトピア (☎0900)



今月号から、「広報いせ」で生涯学習センターいせトピアの情報をお知らせしていきます。

講座募集やイベント情報のほか、いせトピアで活動しているサークルや人物にスポットを当てて紹介をしていきますので、どうぞよろしく願います。

今月号では、いせトピアで活動している2つのサークルを、いせトピア特派員ボランティアが取材しましたので、ご紹介します。

生花 われもこう

(いせトピア特派員 岡本忠佳)

活動を始めたのは2008年10月、いせトピア講座を終了後にサークルを結成しました。名称は、当時花材に使い、前年の「NHK紅白歌合戦」に杉本真人さんが初出場して人気を博した歌「吾亦紅」(日の当たる山道や山野に自生する多年生草本で、天ぷらは香ばしさ抜群)から決められたそうです。

活動を始めしたのは2008年10月、いせトピア講座を終了後にサークルを結成しました。名称は、当時花材に使い、前年の「NHK紅白歌合戦」に杉本真人さんが初出場して人気を博した歌「吾亦紅」(日の当たる山道や山野に自生する多年生草本で、天ぷらは香ばしさ抜群)から決められたそうです。

葉っぱの植物)、レモンイエローのひまわり、赤色のアンズリウム(和名ベニウチワ(紅団扇))で、参加者の皆さんがそれぞれ出来上がりのイメージを描いて器を選び、生けておられました。お花代として毎回800円が必要ですが、生け花は敷居が高いイメージがありますが、気軽に花に向き合え、癒し効果抜群で毎日の生活に潤いを与えてくれます。

興味のある方は、いせトピアの「サークル紹介掲示板」をご覧ください。

講師は、未生流華道師範の花井敏甫先生で、「季節の花をきれいに生けて、暮らしに彩りをそえる」を活動のメインテーマとしています。参加者からは、「お人柄と指導力により、和気あいあいと学べるので楽しい」とのお言葉をいただきました。

取材時の花材は、ニューサイラン(ガーデンングで最近人気の出ている細長い



参加者のコメント

- 楽しいと思うところ…「他の人の作品を見せていただき、自分の生け方と違う発見ができる。いろいろな形の生け方を学べて少しずつ上達する。」
- 生活の変化…「毎日の生活の中に花があり、生けた花を見て心が和む。毎日忙しい中でも、生け花をしている間だけでも心が落ち着く。」
- 今までに思い出に残ること…「始めた頃は家族に不評でしたが、上手になってきたとほめられた時に、自分では気付かないうちに成長していると、うれしくなりました。玄関に生けてあるので、訪問客に評判が良い。」
- 皆さんの目標…「お花を見ただけで、どう生けたら良いのかをパッと思い描けるようになりたい。今まで生け花と縁の無かった人にも、生け花の楽しさを伝えていきたい。」

水彩画もみじ

(いせトピア特派員 河村房子)



教室に入れていただいて、何とも言えない和やかな雰囲気を感じて、皆さんが楽しんで描いていられるからなのか、と思った。この日は代表者の浜田征一さんが黒板の下で軽く座り、それを会員が好きな角度から描く、という方法で、種々の場所から描いてみえた。「いいなあ、私もこうやって絵筆を握りたいなあ」と私に思わせるような優しい空気が流れていた。

絵画のサークルはいくつかあるけれど、私は指導者の川村守一先生が「河崎の蔵屋敷」を描かれた作品が好きだったので、ここで皆さんが精進している様子を取材させていただいたのだ。

水彩画もみじさんの活動日は、隔週金曜日の午後1時30分～3時30分で、場所は絵画室で行っており、会費は月1000円である。

代表者は浜田征一さん、サークル会員は男性7人・女性9人の合計16人で、サークルを立ち上げてから8年を経ている。活動内容は、四季折々の風景を描いた作品を展示コーナーに飾ったり、年1回画廊で展示会(平成23年度はギャラリーフジタで開催)を開いている。

私が取材したときは、12月15日～28日の期間に会員さんの労作が壁面展示され

ており、それぞれに素晴らしい作品であった。人生を必至に生きてきて、ある時ふと立ち止まり、月2回のこの教室に入った、という方も多いと聞いたが、先生の巧みな指導を受けて出来上がった作品はどれも見事なもので、描いた会員さん自身が自分の図画に驚いているのではなからうか、と想像できるような立派な作品がずらりと展示されていた。私が特にひかれたのは「橋杭岩」の迫力であった。「すごい」と思った。

川村先生は、「会員の生み出した優れた作品や、鑑賞に耐え得る美術品を展示して、多くの人々がそのすばらしさを感じ得るような、立体的な構成を持ったギャラリーがぜひ欲しいのです」と力説してみえた。

水彩画もみじさんに入ってくる人は、かつて、図画が好きで、良い成績を収めていた人が多いのかと思っていたのだが、そうではなく中高年になって趣味的に

「絵を画いてみようか」と思っ、このサークルに入ってきた方が多く、先輩の雰囲気や押されて熱心に対象を見詰め、描いているうちに自分でも思ったよりうまく描けてきて、それが楽しみとなり、自然と技術も進歩してくるのだと言う。川村先生は「子どもより大人の方が理解力がありますから、進歩も早く楽しみですよ」とおっしゃってみえた。ある女性は、「先生から『光と影』というアドバイスを頂いて、努力したら自分の絵に『奥行き』が出てきて嬉しくなりました」と語ってくださったのが印象的でした。



いせトピア講座の案内

いせトピアでは、さまざまな講座を開講しています。募集時期になりましたら、このコーナーで募集案内をお知らせします。

いせトピア講座			いせトピア講座		
講座	開講時期	募集時期	講座	開講時期	募集時期
① 6ヶ月講座 (年2回開講)	4月～ 9月	3月	④ 短期講座 (年4回開講)	単発的に開催	3月・7月
	10月～ 3月	9月			9月・11月
② 4ヶ月講座 (年3回開講)	4月～ 7月	3月	⑤ 子ども向け講座 (主に年3回開講)	4月～ 7月	3月
	8月～ 11月	7月		8月～ 11月	7月
	12月～ 3月	11月		12月～ 3月	11月
③ パソコン講座 (主に年3回開講)	4月～ 7月	3月	※③⑤の講座は、短期講座もあります。		
	8月～ 11月	7月			
	12月～ 3月	11月			



シリーズ人権

一人ひとりが輝くために

人権政策課 (☎②1 5546)

今月号と来月号では、学校での人権学習の取り組みから、小・中学生の作文を紹介いたします。

「家族のこと」(小学5年生)

私の家族は、お母さん、おじいちゃん、おばあちゃん、お母さんの妹です。おじいちゃんは実家において、お母さんの妹は〇〇市にいます。おばあちゃんは、天国にいます。〇〇町にいるのはお母さんと私です。

とはおぼえていません。お母さんは、仕事も私の世話もがんばってくれて、とてもありがたく思います。

私は、4才の時に保育園に入園しました。保育園の友だちは、お父さんにあそんでもらったとかいろいろ話していました。私は、お父さんがいなかったたのでその時は、うらやましいなと思いました。

でも、自分が大きくなるにつれて、お父さんがいなくてもなにもかっこわるくないと思うようになりました。どうしてかというところ、私のようにお父さんがいなかったり、またお母さんがいなかったりする友だちがいて、いろいろな家族があることを知ったからです。

ときどきお母さんと、お父さんがいたらいいのになあと話します。話をしている5年生になったから、お母さんのつらさやたいへんさがすごく分かりました。お母さんは、仕事の帰りが6時すぎです。仕事から

みんな笑顔 伊勢の元気人

健康づくり通信

申し込み・問い合わせ (午前8時30分)

健康課(八日市場町・福祉健康センター内) (☎②7 2435, FAX②0683) (参加費などの記載のないものは無料)

予算額は、すべて平成24年度分です。



ヘルスメイト料理講習会

とき・ところ・定員 左表のとおり

対象 市内在住の人

ヘルスメイト料理講習会

とき	ところ	定員(先着順)
4月17日(火)	小俣保健センター	35人
4月18日(水)	二見公民館	30人
4月21日(土)	福祉健康センター	30人
4月26日(木)		30人
4月27日(金)	ハートプラザみその	30人

※いずれも時間は、午前9時30分～午後1時です。

テーマ 脂質異常症を予防する料理

参加費 300円(当日持参)

持ち物 エプロン、三角巾、米 $\frac{1}{2}$ カップ

申し込み 電話またはFAXで健康課へ

予算額 30万円(60回分)

よい歯でいきいきコンクール参加者を募集

(社)伊勢地区歯科医師会では、6月の「歯の衛生週間事業」の一環として、80歳以上で歯が20本以上残っている人を募集します。6月10日(日)には、優秀な

人の表彰式を行います。

対象 市内在住の80歳以上の人で、歯が20本以上残っている人(治療の有無は問いません)

応募方法 4月13日(金)～5月9日(水)に、伊勢市または度会郡の歯科医院(同会会員)で審査を受けてください(審査料は無料です)

※詳しくは、(社)伊勢地区歯科医師会内「歯の衛生週間」実行委員会(☎②4 1904)へお問い合わせください。



つかれて帰ってきているのに、私とあそんだり、話をしてくれませんか。私はそれだけあいさされているとすごく感じます。

私は、お母さんにすごく感謝しています。生んでくれたこと、11才まで大きなケガや病気をしないで育ててくれたこと、いろいろなことに感謝しています。

ほかに、おじいちゃんはお母さんが仕事の時、○町まで来てくれたこともありました。お母さんの妹は、あそびにつれて

いってくれたり、家にとまりに来てくれました。家族みんなに感謝しています。

お母さんと11年間いた思い出、つらかったことを思いかえすと、なみだがとまらないくらいにないてしまっています。



これからも、お母さんとたくさんわらったりしたいリケンカしたりすると思います。でも、私はお母さんと協力して、私がお母さんをささえてあげたいです。どんなつらいことがあってもお母さんとささえ合っていきたいです。そして、前の自分よりもつよくなっていきたいです。

※この作文は、平成23年度人権作文集「人権の芽」に掲載されたものです。

休日・夜間応急診療所（八日市場町）

	診療時間	診療科目
休日	日曜日・祝日 10:00～17:00 (12:00～13:00を除く)	内科・小児科・歯科
夜間	毎日 19:30～22:00	内科・小児科 (平日夜間は内科医1人体制)

内科・小児科 (☎☎ 8795)、歯科 (☎☎ 0829)

■重症の人や左表以外の診察
救急医療情報センター (☎☎ 1199、☎0800-100-1199 (音声自動案内))
医療ネットみえのホームページ <http://www.qq.pref.mie.lg.jp/>
■子どもの急な病気や事故・薬に関する小児科専門医師による電話相談
相談時間 毎日、19:30～23:30
電話番号 みえ子ども医療ダイヤル (☎ #8000、☎津 059-232-9955)

予算額 1億885万2千円(うち他町分担金・診療所収入9,541万円)

主な相談など

予算額 子育て相談(102回分)178万8千円、成人健康相談(48回分)102万9千円(うち国・県補助金32万2千円)

とき	ところ	とき	ところ	
①子育て相談		②成人健康相談・成人栄養相談 (成人栄養相談は要予約)		
4月 3日(火)	9:30～11:00	二見老人福祉センター	4月 4日(水) 9:30～11:00	小俣保健センター
	13:30～15:00		4月 12日(木) 13:30～15:00	ハートプラザみその
4月 10日(火)	9:30～11:00	中央保健センター	4月 19日(木) 13:30～15:00	中央保健センター
	13:30～15:00		4月 25日(水) 9:30～11:00	二見老人福祉センター
4月 13日(金)	10:00～11:30	宮本地区コミュニティセンター	③エイズ検査	
	13:30～15:00	沼木地区コミュニティセンター	毎週火曜日 9:00～11:00	伊勢保健福祉事務所 (県伊勢庁舎内)
4月 17日(火)	9:30～11:00	ハートプラザみその	毎月第2火曜日 17:30～19:00	
	13:30～15:00		④こころの健康相談 (要予約)	
4月 24日(火)	9:30～11:00	小俣保健センター	4月 26日(木) 13:00～15:00	伊勢保健福祉事務所 (県伊勢庁舎内)
	13:30～15:00			
4月 27日(金)	10:00～11:30	神社地区コミュニティセンター		
	13:30～15:00	大湊地区コミュニティセンター		

対象 ①②市内在住の人、③④県内在住の人

問い合わせ ①②健康課 (☎☎ 2435)、③④伊勢保健福祉事務所 (☎☎ 5148)



(副菜) 菜花のけんちん汁

(副菜)
スナップえんどうと
ジャガイモのかか和え

(主菜)
鶏とチンゲン菜の
オイスターソース炒め

1人分の栄養価

197kcal/たんぱく質17.2g/脂質7.5g/塩分1.4g

一口メモ 今回のテーマはバランス食です。

バランス良く食事をするには、主食(ご飯、パン、麺類など)、主菜(魚、肉、卵、大豆製品)、副菜(野菜、きのこ、海藻、こんにゃく)をそろえるようにしましょう。副菜から先に食べると、肥満予防に効果が期待できます。

◆ 鶏とチンゲン菜のオイスターソース炒め ◆

材料(2人分)

鶏もも肉(皮なし)	140g	酒	小さじ1
チンゲン菜	100g	塩・こしょう	少々
ゆでたけのこ	50g	片栗粉	少々
しょうが	少々	油	小さじ2
A			
しょうゆ	小さじ1		
酒	小さじ1		
オイスターソース	小さじ1		
みりん	小さじ1		

作り方

- 1 鶏肉は削ぎ切りにし、酒、塩・こしょうで下味を付けて片栗粉をまぶす。
- 2 チンゲン菜は茎と葉に切り分け、食べやすく切る。たけのこの穂先は縦に幅3mm、根元は幅3mmの半月切りにする。しょうがは皮をむいて薄切りにする。
- 3 フライパンに油小さじ1を熱し、チンゲン菜の茎、たけのこ、チンゲン菜の葉の順に塩・こしょうで下味を付けながら炒めて皿によけておく。
- 4 フライパンに油小さじ1を熱し、しょうがを炒めて香りを出し、鶏肉を炒める。肉の色が変わったら、3を戻して、Aを回し入れ、手早く炒めて煮立たせる。

市のホームページ「くらしのガイド」-「健康・福祉」-「低カロリー・バランス食レシピ」でバックナンバーを見ることができます。



ケーブルテレビ番組案内

※詳しくは、アイティービーのチャンネルガイド・ホームページ・電子番組表(EPG)をご覧ください。

伊勢市行政チャンネル (デジタル 123ch / アナログ 10ch)

広報広聴課 (☎27) 5515)

番組制作・放送予算額〔平成24年度〕 2,393万5千円

特集番組

市の重要課題や市政に関する情報を、キャスターの進行により担当職員の解説を交えながらお伝えします。

放送時間 午前6時・8時・11時・午後1時・4時・6時・9時・11時～

4/1～30 平成24年度に行う主な事業(16日からは手話通訳または文字による解説付き)

お知らせ番組

各課からのお知らせや市民活動団体・ボランティア団体の情報などをお伝えします。(毎週土曜日更新)

放送時間 午前7時・9時・正午・午後2時・5時・7時・10時・翌日午前0時～

アイティービーコミュニティチャンネル (デジタル 121ch / アナログ 8ch)

(株)アイティービー (☎フリーコール 0120・270・089)

放送時間 午前6時～翌日午前2時

アイティービー・トピックス

- 月曜日・水曜日・金曜日の午前7時に更新

企画番組など (内容が更新される週を掲載しています)

3/31～4/6 年寄万歳～百歳になったら～、トップに聞く、散歩、もぎとぴ～おいしい噂調べます～、歴史街道 4/7～13 探歩々隊、プレゼントください!、アニマルパーク、レディースアングラー、ふるさとめぐり逢い 4/14～20 ぐるぐるグルメ、放課後クラブ、伊勢音楽堂、日本の暮らしのぞき箱、もっと!水の惑星紀行 4/21～27 ひよこくらぶ、8ミリフィルムに残る風景、宮川インフォメーション、ふるさとめぐり逢い

情報コーナー

参加費などの記載のないものは無料



募集

活性化活動事業補助金

活動団体の募集と報告会

市民交流課(☎05549)

市では、活動団体が元気に貢献し、市民自治の担い手として継続的に活動することができるよう、事業経費の一部を補助します。

対象団体 市内で地域貢献活動に取り組む団体(一部、対象外となる団体があります)

対象事業 4月1日〜平成

25年3月31日に実施される事業

補助金額 補助対象経費の10分の8以内(上限10万円)

申し込み 4月9日(月)〜5月8日(火)(郵送の場合は5月7日(月)必着)に、申請用紙などを、直接または郵送で同課(〒516-8601岩淵1丁目7-29)へ

※申請用紙などは、同課、各総合支所地域振興課、各支所、いせ市民活動センター南館(パルティいせ)、生涯学習センターいせトピア、二見生涯学習センター、福祉健康センター、ハートプラザみその、伊勢図書館、小俣図書館にあります。また、市のホームページからダウンロードできます。

選考方法 5月13日(日)に開催する審査会で、申請団体が行う事業説明・アピールなどにより選定

活動報告会および説明会 とき 4月22日(日)、午後1時〜

ところ 御園公民館・2階 講堂

内容 平成24年度活性化活動事業補助金の説明、平成23年度に補助を受けた8団体による活動報告

※初めて補助を希望する団体は、ぜひ参加してください。

予算額(平成24年度) 149万円



市営吹上駐車場 利用者を追加募集

管財契約課(☎05526)

対象 市内に在住または通勤している人

利用車両 軽自動車、小型自動車、普通自動車(マイクローバス・トラックなどは利用できません)

募集台数 16台(先着順)

利用期間 許可日〜平成25年3月31日(24時間利用可)

能)

利用料金 月額8240円(月途中から利用する場合は日割り計算)

申し込み 車検証の写し、免許証・健康保険証など住所が確認できる物の写し、勤務先の在職証明書(市外在住者のみ)を、直接同課へ

※年度ごとに申し込みが必要ですが、詳しくは、市のホームページをご覧ください。

使用料収入(平成22年度) 約297万4千円

吹上駐車場位置図

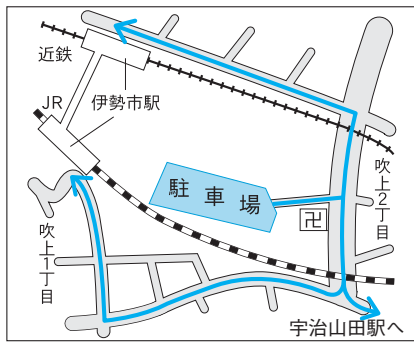

- 伊勢市駅北口(近鉄側)まで徒歩約6分
- 伊勢市駅南口(JR側)まで徒歩約9分
- 宇治山田駅まで徒歩約7分

広告

アイティービー 緊急地震速報システム 大きく揺れる前に知らせます

震度3以上の地震が予測されると、大きな揺れが来る前に、専用端末が「震度〇、△秒後・・・」というように音声で知らせます。

4月2日から伊勢市防災行政無線の情報も配信されます。

※詳しくは本誌6ページをご覧ください。ご自宅内の「緊急地震速報システム」端末器から聞くことができます。台風などで屋外の防災無線放送が聞こえないような場合も安心です。

月額525円

すでにアイティービーにご加入の場合 標準取付工事費3,675円



ITV 株式会社 アイティービー 伊勢市神田久志本町1313-2 0120-270-089

伊勢総合病院奨学金 奨学生を募集

伊勢総合病院総務課
(☎05111)

対象 看護師の養成施設に在学していて、卒業後、同病院で看護師業務に従事しようとする人

募集人数

- 平成24年度入学生：5人
- その他の在校生：5人程度

貸与月額 5万円

※返還時の減免制度があります。

申し込み 4月2日(月)～5月18日(金) (5月16日(水)の消印有効)に、申請書・履歴書・看護師養成施設長の推薦書を、本人が直接または郵送で同課(〒516-0014 楠部町3038)へ

面接日 申込者に別途連絡
※募集要項・申請書は同課にあります。また、同病院



のホームページ(<http://hosp.fai.sei.ne.jp>)からダウンロードできます。

予算額(平成24年度) 1020万円

都市計画審議会

委員(市民委員)を募集

都市計画課(☎05591)

市が定める都市計画などについて調査・審議を行う、都市計画審議会の委員(市民委員)を募集します。
応募資格 市内在住の20歳以上の人
任期 6月1日～平成26年5月31日(2年間)
活動内容 都市計画審議会(年5回程度)での審議

※必要に応じ、都市計画審議会の専門機関として、具体的な案件を調査・検討する委員会を開催します。

定員 5人以内

申し込み 4月2日(月)～27

日(金)(当日消印有効)に、所定の応募用紙と課題小論文(A4サイズ横書き、12

00字程度)を、直接または郵送・ファクス・Eメールで同課(〒516-8601 岩淵1

丁目7-29、FAX 055585、アドレス toshikei@city.sei.ne.jpへ

※課題小論文は、「伊勢市がめざすべき都市のすがた」について、次のキーワードを1つ以上盛り込んで記述してください。(キーワード：景観、土地利用、中心市街地活性化、集約型都市構造)

※応募用紙は同課にあります。また、市のホームページからダウンロードできます。



講座・試験

能力開発セミナー

独立行政法人高齢・障害・求職者雇用支援機構 南伊勢職業能力開発促進センター
(☎03121)

訓練日・内容・定員・受講料 下表のとおり
訓練場所 ポリテクセンタ

1南伊勢(小俣町明野685)
対象 事業主および事業所の従業員
申し込み 開校日の1カ月前までに同センターへ

能力開発セミナー

内容	訓練日	定員	受講料
旋盤精密加工技術	5月21日(月)・23日(水)・25日(金)・28日(月)・30日(水)・6月1日(金)	8人	22,000円
マシニングセンタ実践技術(プログラミング編)	5月15日(火)～18日(金)	10人	17,000円
有接点シーケンス制御の実践技術	5月16日(水)～18日(金)	10人	14,000円
鉛フリーはんだ付け技術	6月21日(木)・22日(金)	10人	12,000円
半自動アーク溶接実践技術	6月2日(土)・3日(日)	10人	10,000円
TIG溶接実践技術(ステンレス鋼板材編)	6月9日(土)・10日(日)	10人	9,000円

いぶし銀の通好み 出てきて座っただけで笑いが起こる!

瀬川鯉昇 落語ライブ
4/7(土)
¥6000(食事付き) ¥3500(落語のみ)
お食事pm6:00～ 開演pm8:00～
ご予算(¥2500～)に合わせて空席も承ります

ご予約承り中 西洋家庭料理 **ぼうがいっぽん**
0596-28-2724 伊勢市中之町20-143 <http://www.bou-1.com>

理学療法学科 学生募集
～可能性へのチャレンジ～
Open Campus 2012
4.28(土) 10:00～

【お問い合わせ先】TEL.0596-24-2540

伊勢志摩リハビリテーション専門学校
協栄学園の
リハビリテーション 伊勢市御蘭町高向1658 www.kyoeigakuen.ac.jp/

広告

危険物取扱者試験・予備講習会

消防本部予防課
(☎12263)

危険物取扱者試験

科目 乙種第4類と丙種試験

とき 6月10日(日)

ところ 観光文化会館

申し込み 4月12日(木)〜23日(月)に、願書(消防本部・消防署・各分署・各出張所

にあります)を、(財)消防試験研究センター三重県支部

(〒514-0002津市島崎町3-1

4・三重県島崎会館1階)へ

※電子申請の場合、申し込み期間は4月9日(月)・午前9時〜20日(金)・午後5時です。

※この他の科目の試験は、日時・会場が異なります。

予備講習会

科目 乙種第4類

とき 5月15日(火)、午前9時〜午後5時

ところ 観光文化会館

定員 100人

受講料 4000円(希望者のみ別途教材費が必要)

申し込み 4月9日(月)〜5月7日(月)に、申込書(同課

にあります)を、(社)三重県危険物安全協会(〒514-0002

津市島崎町3-14・三重県島崎会館2階)へ



催し物

「EMばかり作り」講習会

伊勢リサイクルプラザ
(☎2800)

とき 4月28日(土)、午前10時30分〜正午

ところ 伊勢リサイクルプラザ(西豊浜町653)

内容 EMばかりを使い、生ごみを堆肥にします

定員 20人(先着順)

持ち物 ふた付き発泡スチロール箱(縦・横・深さの合計が70cm以内)、エプロン

申し込み 4月2日(月)から、電話で同プラザへ

着物リフォーム教室

伊勢リサイクルプラザ
(☎2800)

とき ①コース：6月〜10月の第1・3水曜日・②コース：6月〜10月の第1・3木曜日、午前10時〜午後3時

ところ 伊勢リサイクルプラザ

対象 初めて参加する人

定員 各10人(申し込み多数の場合は公開抽選)

参加費 1000円

持ち物 裁縫道具、ポータブルミシン

申し込み 5月7日(月)(当日消印有効)までに、往復はがきに希望するコース・住所・氏名・電話番号を記入し、同プラザ(〒515-0505

西豊浜町653)へ

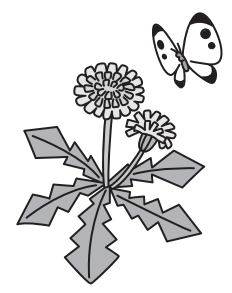

公開抽選

とき 5月10日(木)、午後1時〜

ところ 伊勢リサイクルプラザ

外宮奉納市

伊勢商工会議所
(☎5153)

「せんぐう館」の開館を奉祝し、外宮にゆかりのある地域から、各商工会議所・商工会が推薦した事業者が、自慢の逸品(食品)を外宮に奉納します。

外宮北御門広場では、外宮に奉納された逸品と同等の品をはじめ、各地の旬の特産品が販売されます。

とき 4月7日(土)・8日(日)、午前10時〜午後4時

ところ 外宮北御門広場(NTT伊勢志摩ビル東隣)

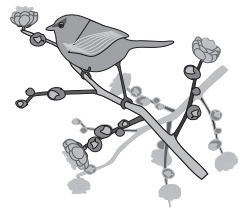

広告

雨漏りから新築まで、住まいのことなら住宅改修センターへ！！

小さな工事もお気軽にご相談下さい(見積無料)

住宅改修センター

(三重県建設労働組合伊勢支部内)
〒516-0071 伊勢市一之木4-644-3

☎0596-23-5535



畳・ふすま・障子・クロス・カーテン・内装のことなら藤原屋へ！

創業大正七年 地元で90余年

お家の畳は大丈夫ですか？

畳は傷んでいませんか？

藤原屋は生産地(熊本県)に向き「国産の安全・安心な畳」をお届けします。

藤原屋

<本店> 伊勢市河崎 3-6-5
<工場・ショールーム> 伊勢市村松町 1379-59
TEL (0596) 38-1173
FAX (0596) 38-1170

お気軽にお電話ください！
0120(28)4531 藤原屋ホームページ http://fujwaraya-ise.jp

伊勢の畳屋 検索



住宅・事業所など

太陽光発電システム 設置に補助

環境課 ☎05540

対象 次の要件を全て満たすこと

- 事業着手10日前に申請書を提出できる
- 余剰電力買取制度の対象である
- 個人または各種法人が対象設備を設置し、かつ、発電した電力の一部を自家消費すること

- 平成24年度中に事業を実施・完了し、実績報告書が提出できる

- 市が行う普及啓発活動に協力いただける

※7月1日以降に事業が完了予定の場合は、国の買取制度が決定するまで、一時預かりとなります。

補助金額 1件につき6万円

募集件数 420件

申し込み 4月2日(月)〜平成25年2月28日(木)に、申請書を同課へ持参

※申請書は、4月2日(月)以降、同課にあります。

予算額(平成24年度) 2520万円

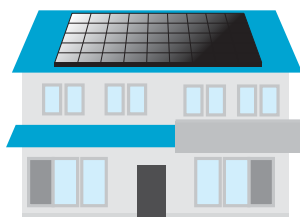

ひとり親家庭に支給

高等技能訓練促進費

こども課 ☎05561

専門的な資格取得を目指す、ひとり親家庭の父親・母親を支援します。

対象資格 看護師・理学療法士・作業療法士・介護福祉士・保育士

対象者 市内に住所を有する20歳未満の子どもを養育するひとり親家庭の父親または母親で、次の要件を全て満たす人

- 児童扶養手当を受給して

いる、または同程度の所得水準である

• 対象資格のうち、2年以上の教育課程を修業している

• 仕事や育児と学業の両立が困難である

• 平成24年4月1日〜平成25年3月31日に養成機関に在籍している

支給金額

- 市民税非課税世帯：高等技能訓練促進費…月額14万1000円(平成25・26年度は10万円の予定)、入学支援修了一時金…5万円
- 市民税課税世帯：高等技能訓練促進費…月額7万5000円、入学支援修了一時金…2万5000円

支給期間 修学期間中の3年まで

申請 事前に相談した上で、同課へ

※申請月からの支給となります。

予算額(平成24年度) 4270万円(うち国補助金2907万2千円)

視覚障害者 訪問訓練事業

障がい福祉課 ☎05558

視覚障がい者を対象に、

専門の訓練士による歩行訓練、生活訓練(洗濯・調理・福祉用具などの訓練)を無料で行います。

対象 身体障害者手帳(視覚障がいの1〜3級または4級の一部)を持っている人

訓練期間 平成25年3月末まで

訓練時間 1回につき1〜2時間

訓練回数 最大10回

申し込み 4月20日(金)まで

に、身体障害者手帳・印鑑を持参し、同課・各総合支所生活福祉課へ

予算額(平成24年度) 252万円(うち国・県補助金189万円)



広告

小学生から5教科を指導する本格的な塾!

school エース・スクール

明野校

伊勢校

馬瀬校

TEL 0596・27・0236(代)

国民年金保険料と 学生納付特例制度

伊勢年金事務所 ☎073604
医療保険課 ☎05554

平成24年度の国民年金保険料は次のとおりです。

日本年金機構から送付される納付書で、銀行などの金融機関・コンビニエンスストアで納めてください。

月額 1万4980円(年額17万9760円)

定額十付加 1万5380円(年額18万4560円)

一年前納 17万6570円(納付期限は5月1日(火))

付加前納 18万1280円(納付期限は5月1日(火))

学生納付特例制度

学生納付特例制度とは、学生が届け出をして承認されると、在学期間中の保険料が後払いできる制度です。

学生納付特例期間中の事故や病気については、障がい の程度に応じ、障害基礎年金が保障されます。

申し込み 年金手帳・印鑑・在学証明書または学生証

(コピー可)を持参し、同課・各総合支所生活福祉課・各支所へ

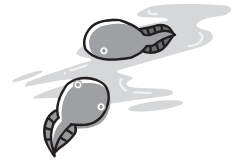

伊勢市福祉給付金 受け付けを開始

障がい福祉課 ☎05558、
FAX 05555

市では、重度の障がいがある人に福祉給付金を支給しています。給付金を受け するためには、年度ごとに申請が必要で、(前年度に受給していても、あらためて申請が必要で)

対象 市内に住所を有し、次の要件を全て満たす人 (基準日: 6月1日、12月1日)

- 在宅で生活している(福祉施設などに入所していない)
- 市民税非課税世帯である
- 身体障害者手帳1級、療

育手帳A、精神障害者保健福祉手帳1級のいずれかの交付を受けている

伊勢市介護用品支給事業(紙おむつなど)、伊勢市重度心身障害者紙おむつ等支給事業のいずれも利用していない

支給額 年2回、6月と12月に1万2000円ずつ支給

申請方法 5月31日(木)までに、障害者手帳、本人名義の通帳、印鑑を持参し、同課・各総合支所生活福祉課へ

予算額(平成24年度) 396万円

特別児童扶養手当・ 特別障害者手当など 手当額が変更

障がい福祉課 ☎05558、
FAX 05555

平成24年1月に「平成23年全国消費者物価指数」の実績値(対前年比0.3%の下落)が公表された結果、「児童扶養手当法による児童扶

養手当の額等の改定の特例に関する法律」に基づき、平成24年度の特別児童扶養手当・特別障害者手当などの手当額が、平成24年4月分から左表のとおり改定されます。

予算額(平成24年度) 588万4千500円(特別児童扶養手当は原予算で実施のため含んでいません)

特別児童扶養手当などの変更内容

手当の種類	手当額(月額)	
	平成23年度	平成24年度
特別児童扶養手当	1級	50,550円
	2級	33,670円
特別障害者手当		26,340円
障害児福祉手当		14,330円
経過的福祉手当		14,330円



広告

あっ、そうか。ベッドは寝具だったんだ！
正しい寝姿勢で眠ると目覚めが違います。

チャレンジ 25
未来が変わる。日本が変わる。
www.challenge25.go.jp

ヒラマツ
RELAXATION NIGHT LIFE
SINCE1900
伊勢市宮町1丁目9-19 ☎0120-23-3591

印刷 広告 デザイン
自費出版応援
ホームページ製作

三重の子育て情報誌
ワイヤーママ 発行
WIRE
WIRE MAMA WIRE

印刷広告全般・三重TV・ITV広告代理店

千巻印刷産業(株)

■本社/〒516-0072伊勢市宮後2-9-41 ☎0596-26-0101 FAX 0596-23-0008
http://www.chimaki.co.jp

■津営業所/津市八町1-12-9 ☎059-213-5555

■明和オプリン工場/(大淀工業団地内) ☎0596-55-4040

千巻印刷 検索

重度障害者タクシー リフト付タクシー 料金助成券を交付

障がい福祉課 ☎055558
長寿課 ☎055559

重度障害者タクシー 料金助成券

対象 次のいずれかの手帳
を持っていて、市内でタク
シーを利用する人

- 身体障害者手帳（下肢機
能障がい・体幹機能障がい・
視覚障がいの1・2級、内
部障がいの1級）
- 療育手帳A
- 精神障害者保健福祉手帳

交付枚数 600円分の助
成券を、1カ月につき3枚
※1回の乗車につき3枚ま
で利用できます。

申請 印鑑、該当する手帳、
平成23年度分の助成券（持
っている人のみ）を持参し、
障がい福祉課・各総合支所
生活福祉課へ

※自動車税の減免措置を受
けている人や、施設へ入所
している人は、交付を受け
ることができません。

リフト付タクシー 料金助成券

対象 次のいずれかに該当

する人で、一般の交通機関
を利用することが困難な人

- ① 65歳以上で、寝たきりま
たはほぼ寝たきり状態の人
- ② 65歳未満で、身体障害者
手帳（下肢機能障がい・体
幹機能障がいの1〜3級）
を持っており、外出時に車
いすまたは移動寝台車を必
要とする人

交付枚数 1000円分の
助成券を、1カ月につき6
枚

※1回の乗車につき6枚ま
で利用できます。

※1000円未満について
は、助成券を使うことはで
きません。

申請 印鑑、介護保険被保
険者証（①の人のみ）、身体
障害者手帳（②の人のみ）、



平成23年度分の助成券（持
っている人のみ）を、①の
人は長寿課・各総合支所生
活福祉課、②の人は障がい
福祉課・各総合支所生活福
祉課へ

予算額（平成24年度）204
3万9千円

寿バス乗車券（回数券）

長寿課 ☎055559

75歳以上の人を対象に、
市内のバス路線で使える
「寿バス乗車券」を交付し
ます。

対象 市内に住所を有する
75歳以上の人
利用できるバス路線

- 三重交通株式会社が市内
で運行する一般乗合バス路
線全線（伊勢志摩スカイラ
イン線を除く）
- 市が運行するコミュニテ
ィバス（おかげバス路線全
線）

● おかげバステマンド運行
による対象ルート
交付内容 100円券を40

枚、または1回乗りきり乗
車券を12枚（いずれかを選
択）

有効期間 4月1日〜平成
25年3月31日

申請 次の物を持参し、同
課・各総合支所生活福祉課・
各支所へ

- 本人確認ができるもの
（保険証など）
- 平成23年度寿バス乗車券
の表紙と残券（平成23年度
に交付を受けた人のみ）
- 印鑑（認め印でも可）
- 通知書の封筒（緑色）

※平成24年3月31日現在で
75歳以上の人には、3月下
旬に通知書を郵送しますの
で、通知に従って申請して
ください。

※4月1日以降に75歳にな
る人は、誕生月の1日以降
に申請することができま
す。（対象者には随時通知
書を郵送します）

予算額（平成24年度）235
6万2千円（うち地域福祉
基金からの繰入金2100
万円）

世界へ、そして未来に響く技術の扉

私たちが開くのは、新たな世界へと通じる技術の扉。
美しい地球環境とエコロジカルなグローバル社会を創造します。



響いてこそ技術

シンフォニアテクノロジー

シンフォニアテクノロジーは
(旧)神鋼電機から社名変更いたしました。

シンフォニアテクノロジー株式会社 伊勢製作所 〒516-8550 伊勢市竹ヶ鼻町100 ☎0596-36-1111

<http://www.sinfo-t.jp>



「こうのとり」2号機
JAXA / NASA

広告

軽自動車税の減免

課税課軽自動車税担当

(☎05531)

障がい者などが所有し、かつ使用する軽自動車に対し、軽自動車税を減免する制度があります。毎年の申請が必要です。

対象者 当該年度の4月1日現在、左表の等級に該当する身体障害者手帳などの交付を受けている人

申請 5月31日(木)までに、同課・各総合支所生活福祉

軽自動車税の減免

障がい名	本人運転	家族・介護者運転
視覚障がい	1～3級・4級 (1種のみ)	
聴覚障がい	2級・3級	
平行機能障がい	3級	
喉頭摘出による音声機能障がい	3級	
上肢機能障がい	1級・2級	(1種のみ)
下肢機能障がい	1～6級	1～2級・3級 (1種のみ)
体幹機能障がい	1～3級・5級	1～3級
内部障がい	1～3級	
知的障がい		A1・A2
精神障がい		1級

- 本人運転…障がい者本人が軽自動車税を運転する場合
- 家族運転…障がい者と生計を同じにする人が、障がい者のために軽自動車を運転する場合 (通院・通勤・通学・生業のために週1回以上自動車を使用すること)
- 介護者運転…障がい者のみの世帯の障がい者を常時介護する人が、障がい者のために軽自動車を運転する場合 (週3回以上、1年以上にわたって継続的に軽自動車を使用すること)

課へ(各総合支所での申請は継続の人に限り)

※減免が受けられる車両は、1人につき1台です。普通

自動車の税の減免を受けている人、受けようとしている人は対象になりません。※車検証に記載される所有者・使用者ともに障がい者本人でなければなりません。

(本人が未成年者または知的障がい者などの場合は、保護者名義であれば可)

※障がい者などが利用できるように改造された車両の

減免については、同課へ問い合わせてください。

※新たに申請する人は、各種手帳・印鑑・車検証・運

転者の免許証を持参し、同課へお越しください。なお、免許証の有効期限が平成24年4月1日までの場合は、更新手続きを済ませてから免許証を持参してください。

奨学金の申請期間

教育総務課(☎7879)

市教育委員会では、高校生・高等専門学校生・大学生を対象に、奨学金を支給しています。

申請期間 6月1日(金)～15日(金)

※詳しくは、「広報いせ」5月1日号および市のホームページ(4月2日以降)でお知らせします。

国有地を先着順に売却

国有地を先着順に売却

津財務事務所管財課

(☎津059・222・9571)

同事務所では、次の物件の購入申し込みを先着順で受け付けています。購入を検討している人は、まず同事務所へ問い合わせてください。

売却物件

所在地 小俣町明野680番1ほか2筆(建物付き)

内容 土地7413.85㎡、建物(事務所建)319.00㎡など

※建物の詳細は、同事務所へ問い合わせてください。

地目 宅地・雑種地(現況…宅地)

用途地域 用途地域指定無し(都市計画区域内)

売却価格 2020万円

申込期間 6月22日(金)・午後5時まで

片付け仕事 不用品の処分 家具移動 タンス1本から

引越のことなら 地元の当社に おまかせ下さい!!

見積り無料

商店・会社の専属車も、ご相談に応じます。

0120 FreeDial 0120-28-3001

引越 宅急便 緊急荷物 ☆一個の荷物から集配致します。

TSUTA TRANSPORT (有) つた運輸

伊勢市小俣町宮前704の3 TEL(0596)28-3000(代)

広告

イベント 掲示板

このコーナーは、国・県・市または教育委員会が共催・後援などをするイベント情報を案内するコーナーです。参加費などの記載のないものは無料です。

掲載申し込み 6月1日号 = 4月13日(金)
締め切り 6月15日号 = 4月27日(金)

時日時 所場所 対対象 内内容
定定員 料料金 申申し込み

で愛ふれ愛フェスティバル

いせハンド in ハンド・酒徳さん
(☎22-0288)

時 4月8日(日)、10:25~15:45 所 生涯学習センターいせトピア・多目的ホール 内 民謡・日舞・民謡・剣詩舞・着付け・大正琴・ウクレレ・リフレッシュダンス・フラダンス・マジック・カラオケ

邦楽寄席 みんしゃん亭

辻井さん(☎080-5295-1235)

時 4月15日(日)、13:30~ 所 伊勢河崎商人館・角吾座 内 琴・フルート・尺八・マンドリンなどによる演奏
定 60人
※整理券が必要です。

二見浦さくらまつり

二見浦さくらまつり実行委員会
(☎42-1111(二見総合支所))

時 4月7日(土)、10:00~15:00 所 二見浦・音無山一帯とその周辺 内 二見太鼓の演奏、さくら茶の振る舞い、二見の貝めしと名産品販売、さくら豚饅無料配布(先着200人)
※3月25日(日)~4月8日(日)に、夫婦岩表参道沿いの旅館・飲食店で、さくら弁当やさくら定食を販売します。
※「二見浦のさくらを写そう!!」写真コンテスト(4月25日(水)締め切り)を開催します。
※3月26日(月)~4月中旬・18:30~21:00に、音無山の遊歩道をライトアップします。

掲載申し込み 6月1日号 = 4月13日(金)
締め切り 6月15日号 = 4月27日(金)

時日時 所場所 対対象 内内容
定定員 料料金 申申し込み

みんなのひろば

MINNA no HIROBA

このコーナーは、市民団体の皆さんが、イベント案内や会員募集などに利用できるコーナーです。参加費などの記載がないものは無料です。

木造船「みずき」の勢田川船参宮

NPO法人神社みなとまち再生グループ
(☎36-3755)

4月~11月の土曜日・日曜日・祝日に定期便を運航(有料)します。今年から、無料招待乗船日(毎月第1日曜日、先着20人)を設けました。

前納満写真展「石垣の里・横輪」

前納さん(☎24-3662)

時 4月18日(水)~22日(日)、9:00~17:00(初日は12:00から) 所 生涯学習センターいせトピア・1階ふれあい広場 内 山間の里横輪町は冬の風を防ぐ石垣が多く有り、里の風景となっています。その美しい里山を四季を通して撮影、30点を展示します。

さくら種月 外宮さん参り

外宮参道発展会
(☎28-4933(伊勢菊一))

時 4月15日(日)、10:00~16:00
所 外宮参道 内 着物姿で外宮さんに御神楽をあげる「神恩感謝の百人御神楽」を中心とした催し。事前申し込み制。詳細はWEBで「伊勢菊一」と検索 定 200人(先着順)
料 1,800円 申 前日までに同会へ

春のダンスパーティー

伊勢市老人クラブ連合会芸寿会
ダンス部・松月さん(☎28-2319)

時 4月7日(土)、13:30~15:30 所 福祉健康センター・2階娯楽室
対 社交ダンスの好きな人 内 インテグレートアップからの美しい音楽に包まれて、社交ダンスを楽しみます。 料 200円(お茶・お菓子付き)

ふじその会 おさらい会

ふじその会・藤本秀正 蘭社中
(☎090-8955-1804)

時 4月15日(日)、13:00~ 所 生涯学習センターいせトピア・多目的ホール 内 民謡の三味線・唄の演奏に踊りも添えていただき、一年のお稽古のおさらい会を行いますのでぜひお運びください。

中国語(①初級②日常会話)講座

伊勢嵩山友好会(☎25-3922)

時 4月~9月の①第2・4水曜日・②第2・4月曜日、19:00~20:30
所 朝熊ふれあい会館 内 中国語と一緒に勉強しませんか。①初級②日常会話コース。講師は①②とも孫静冉さん(皇學館大学大学院後期)です。 定 各15人(先着順)
料 ①②月額1,000円 申 事前に同会へ

4月の無料相談

時とき 所ところ 対対象 定定員 申申し込み 方相談方法 問問い合わせ

法律

※担当弁護士が、既に相手方の相談を受けている場合は、相談を受けることはできません。

時 毎週月曜日、午後1時30分～3時30分〔4月30日は振替休日のため、5月1日(火)に行きます〕 所 広報広聴課 (☎② 5515) 対 市内に住所を有する人 定 8人(定員を超えた場合は抽選) 申 相談日当日の午後1時15分までに広報広聴課へ来所

時 4月5日(木)、午後1時30分～3時30分(抽選のため午後1時15分までに来所が必要) 所 福祉健康センター 対 市内に住所を有する人 定 4人(定員を超えた場合は抽選) 申 3月29日(木)～4月4日(水)に、社会福祉協議会伊勢支所 (☎② 2425) へ来所または電話

時 4月19日(木)、午後1時30分～3時30分(抽選のため午後1時15分までに来所が必要) 所 社会福祉協議会二見支所 (☎④ 3994) 対 市内に住所を有する人 定 4人(定員を超えた場合は抽選) 申 4月12日(木)～18日(水)に、社会福祉協議会二見支所へ来所または電話

消費生活・多重債務

(消費者被害の相談・クレジット・消費者金融など)

時 月曜日～金曜日、午前9時～正午・午後1時～4時 所 伊勢市消費生活センター (☎② 5717)

司法書士による多重債務相談

時 第3木曜日(4月19日)、午前9時30分～11時30分 所 市役所本館・2階伊勢市消費生活センター 定 4人(先着順) 申 4月2日(月)・午前9時から、伊勢市消費生活センター (☎② 5717) へ電話

交通事故

時 第3水曜日(4月18日)、午後1時～3時 所 広報広聴課 (☎② 5515) 定 4人(先着順) 申 相談日当日の午前8時30分～午後2時30分に、広報広聴課へ来所または電話

時 月曜日～金曜日、午前9時～午後4時 所 三重県交通事故相談窓口〔三重県栄町庁舎・3階〕 (☎津 059・228・7350)

行政

時 第2火曜日(4月10日)、午後1時～3時 所 二見生涯学習センター 問 二見総合支所地域振興課 (☎④ 1111)

時 第3火曜日(4月17日)、午後1時～3時 所 広報広聴課 (☎② 5515)

時 第4火曜日(4月24日)、午後1時～3時 所 小俣公民館 問 小俣総合支所地域振興課 (☎② 7858)

登記

時 第2火曜日(4月10日)、午後1時～4時(受け付けは午後3時まで) 所 広報広聴課 (☎② 5515)

人権

時 第2木曜日(4月12日)、午後1時～4時(受け付けは午後3時まで) 所 広報広聴課 (☎② 5515)

時 毎週火曜日・水曜日・金曜日、午前9時30分～午後4時30分 所 津地方務局伊勢支局 (☎⑧ 6158)

公証

(遺言・契約証明)

時 第1木曜日(4月5日)、午後1時～4時(受け付けは午後2時まで) 所 広報広聴課 (☎② 5515)

家庭児童

(児童虐待など)・女性(DVなど)

時 月曜日～金曜日、午前9時～午後5時 所 こども家庭相談センター (☎② 5709)

母子

時 月曜日～金曜日、午前9時～午後5時 所 こども課 (☎② 5561)

乳幼児

時 月曜日～金曜日、午前9時～午後4時 所 大世古保育所 (☎⑤ 3676)

小・中学生

(子育ての悩みや不安、不登校・いじめ・友人関係・学習のことなど)

時 月曜日～金曜日、午前8時30分～午後5時15分 所 スマイルいせ〔小俣総合支所・3階〕 (☎② 7867)

臨床心理士によるカウンセリング(要予約)

時 月曜日・水曜日・金曜日・午前9時～午後3時、火曜日・木曜日・午前9時～午後5時 対 小・中学生および保護者

青少年

(非行問題など)

時 月曜日～金曜日、午前8時30分～午後5時15分 所 青少年相談センター〔小俣総合支所・2階〕 (☎② 7894)

就職

時 月曜日・火曜日・木曜日～土曜日、午前9時～午後6時 所 いせ市民活動センター北館(いせシティプラザ) 対 おおむね40歳くらいまでの人またはその保護者、学校の進路担当教諭 問 いせ若者就業サポートステーション (☎③ 6603)

障がい者・障がい児

(福祉サービスの利用相談・日常生活や就労の相談支援など)

時 月曜日～金曜日・午前9時30分～午後6時、土曜日・日曜日・祝日・午前9時30分～午後4時30分 所 障害者相談支援センター「プレス」(岩瀬2丁目4-9、☎⑩ 6525)

方 電話・来所・訪問

高齢者在宅介護

時 月曜日～金曜日、午前8時30分～午後5時15分 所 地域包括支援センター (☎② 5583)、東地域包括支援センター (☎④ 1165)、西地域包括支援センター (☎⑩ 5055)、南地域包括支援センター (☎② 0080)

時 毎日24時間対応 所 各在宅介護支援センター〔神路園 (☎② 6012)、双寿園 (☎③ 9231)、白百合園 (☎⑦ 1511)、山咲苑 (☎③ 8000)、正邦苑 (☎⑧ 1800)、みなと (☎⑤ 0811)、楽寿苑 (☎③ 0050)、二見ふれあいプラザ (☎④ 4423)、小俣 (☎⑦ 1155)〕 方 電話・来所

心配ごと

時 第1水曜日(4月4日)、午後1時30分～3時30分 所 小俣保健センター 問 社会福祉協議会小俣支所 (☎⑦ 0509)

時 第2水曜日(4月11日)、午後1時30分～3時30分 所 福祉健康センター 問 社会福祉協議会伊勢支所 (☎⑦ 2425)

時 第3水曜日(4月18日)、午後1時30分～3時30分 所 問 社会福祉協議会御園支所〔ハートプラザみその北側事務所棟〕 (☎② 6617)

時 第4水曜日(4月25日)、午後1時30分～3時30分 所 問 社会福祉協議会二見支所 (☎④ 3994)

予算額〔平成24年度〕5,155万1千円(市主催分のみ)

2/20 津波避難ビルとして4施設を指定

津波発生時、または津波発生の恐れがある場合に一時的に避難ができる施設（津波避難ビル）として、次の施設を使用することに関し、3事業所と防災協定を締結しました。

- ・シンフォニアテクノロジー伊勢製作所・総合ビル（竹ヶ鼻町）
- ・シンフォニアテクノロジー・五十鈴寮（神社港）
- ・ふたみシルバーケア豊寿園（二見町三津）
- ・伊勢安土桃山文化村（二見町三津）

市では、今後も津波避難ビルの指定に向けて事業所に協力をお願いしていきます。



2/19 美し国三重 市町対抗駅伝

今年で5回目となる「美し国三重 市町対抗駅伝」が開催され、県下29市町の選手たちが、津市から伊勢市までタスキをつないで走りました。

沿道では、必死に走る選手たちを応援しようと、多くの人が拍手と歓声を送り、また太鼓演奏による応援も行われました。

また、ゴール地点となった県営総合競技場では、県下各地の名産品が集まる「市町交流市場」が開催され、来場者の皆さんはおいしい料理を楽しんでいました。



3/11 39年ぶり神社前で一色能

一色神社と一色町公民館で「一色能」が開催されました。一色能は、市の無形民俗文化財に指定され、中でも「翁おきな」は国の選択無形民俗文化財に指定されています。

今年は一色町能楽保存会が結成45周年を迎えることから、これを記念し、39年ぶりに「翁」が一色神社前で演じられました。

この日は天候に恵まれ、約150人が神社前に集まり、地域に伝わる伝統芸能を見守りました。



人の動き (2月末)



総人口	133,189人(-80人)
世帯数	53,815世帯(-7世帯)
男性	63,130人(-39人)
女性	70,059人(-41人)

伊勢市健康医療ダイヤル24



0000-0000-0000 (通話料無料)

心や体の健康などについて、医師・看護師・保健師などが年中無休・24時間体制で電話相談に応じています。

問い合わせ 健康課 (☎27)2435)

※本サービスは、民間業者に委託をして運営しています

広報いせ 第90号

発行日/平成24年4月1日

発行/伊勢市

編集/情報戦略局広報広聴課



伊勢市
携帯サイト

伊勢市役所

検索

〒516-8601 伊勢市岩渕1丁目7番29号
TEL 0596-21-5515 FAX 0596-22-9699
パソコン <http://www.city.ise.mie.jp>
携帯 <http://www.city.ise.mie.jp/m/>
Eメール ise-koho@city.ise.mie.jp
印刷 千巻印刷産業株式会社

「広報いせ」では、財源を確保するため、一部のページに企業広告を掲載していますが、これらは市が広告主や商品を推奨するものではありません。