



広報

いせ

2015

4月15日号

No.163

観光文化会館自主事業 伊勢市制施行10周年記念

吉本新喜劇&バラエティーショー

観光文化会館 (☎@5105)

オール阪神・巨人



辻本茂雄



島田珠代



若井みどり

辻本座長率いる吉本新喜劇が伊勢にやってきました。

人気漫才師や、おなじみの新喜劇メンバーが出演する笑い満載のステージをお楽しみください。

とき

6月6日±

- ①昼の部…午後1時30分～
(開場は午後1時)
- ②夜の部…午後5時～
(開場は午後4時30分)

ところ

観光文化会館 大ホール

出演者

辻本 茂雄
島田 珠代
若井みどり
オール阪神・巨人
 ほか(吉本興業お笑い芸人)

入場料

S席 5,000円 (全席指定席)
A席 4,000円

※4歳未満の子どもは、膝上鑑賞の場合は無料です。座席が必要な場合は有料となります。

市民先行受付

受付日時 4月19日(日)・午前10時～
 21日(火)・午後11時59分
 予約方法 電話でチケットぴあ(☎0570・02・9544 [自動音声案内])へ
 ※施設での窓口販売は行いません。
 ※1公演につき1人4枚分まで申し込みます。
 ※販売予定枚数に達した時点で受け付けを終了します。
 ※希望の席を選ぶことはできません。

一般発売

4月25日(土)・午前9時から観光文化会館事務所・県営サンアリーナ・喫茶アイドル・村林楽器店などで、午前10時から村井楽器伊勢店・チケットぴあ・エムズネット(三重県文化会館WEBチケットサービス)などで販売します。

社会保障・税番号制度

(マイナンバー制度)

が始まります

総務課(☎②)5521)

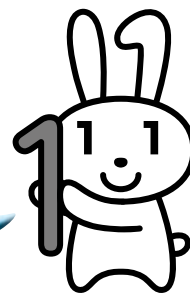

マイナンバー

平成25年5月に「行政手続における特定の個人を識別するための番号の利用等に関する法律」が制定され、社会保障・税番号制度が導入されることに伴い、今年10月には、国民一人一人に個人番号(マイナンバー)が付番されることとなります。

社会保障・税番号制度(マイナンバー制度)とは？

社会保障・税番号制度(マイナンバー制度)は、複数の機関に存在する個人の情報を、同一人の情報であると確認するための基盤であり、社会保障・税制度の効率性・透明性を高め、国民にとって利便性の高い公平・公正な社会を実現するための制度です。

マイナンバー制度が導入されると…

◆国民の利便性の向上

添付書類の削減など、行政手続きが簡素化され、国民の負担が軽減されます。

また、行政機関が持っている自分の情報を確認したり、行政機関からさまざまなサービスのお知らせを受け取ったりできるようになります。

◆公平・公正な社会の実現

所得や行政サービスの受給状況が把握しやすくなるため、負担を不当に免れることや給付を不正に受け取ることを防止するとともに、本当に困っている人にきめ細かな支援を行えるようになります。

◆行政の効率化

行政機関や地方公共団体などで、さまざまな情報の照会・転記・入力などに要している時間や労力が大幅に削減されます。

複数の業務の間での連携が進み、手続きが正確でスムーズになります。

個人番号(マイナンバー)とは？

個人番号(マイナンバー)は、住民票を有する全ての人に、1人1番号で、重複のないように付番される12桁の番号です。

マイナンバーは一生使うもので、原則として不変ですが、番号が漏えいし、不正に使われる恐れがある場合には変更できることとなっています。

付番されたマイナンバーをもとに、行政機関や地方公共団体などの複数の機関において、それぞれの機関ごとにマイナンバーやそれ以外の番号を付して管理している同じ人の情報を結び付けて、相互に情報の活用を行います。

マイナンバーの利用範囲

マイナンバーは、社会保障・税・災害対策分野の中で、法律で定められた行政手続きにしか使えません。

このほか、社会保障・地方税・災害対策に関する事務やこれらに類する事務で、地方公共団体が条例で定める事務にマイナンバーを利用することができます。

◆マイナンバーを利用できる事務

| 分野 | 利用できる事務 | |
|--------|--|-------------------------------------|
| 社会保障分野 | 年金 | ●年金の資格取得や確認・給付 など |
| | 労働 | ●雇用保険の資格取得や確認・給付 ●ハローワークの事務 など |
| | 福祉・医療・その他の分野 | ●医療保険の保険料徴収 ●福祉分野の給付 ●生活保護 など |
| 税分野 | ●税務当局における確定申告・源泉徴収などの事務 ●税務当局の内部事務 など | |
| 災害対策分野 | ●被災者生活再建支援金の支給 ●被災者台帳の作成事務 など | |

今後の予定

平成27年10月から、住民票に登録された住所にマイナンバーを通知する予定です。また、平成28年1月から、社会保障・税・災害対策の行政手続きでマイナンバーの利用が開始される予定です。

希望者に 個人番号カード を交付

個人番号カード見本

平成28年1月から、希望者には申請に基づき「個人番号カード」を交付します。個人番号カードは、公的な本人確認書類などとして利用できます。

※個人番号カードの申請方法などは、今後、「広報いせ」や市のホームページなどでお知らせします。

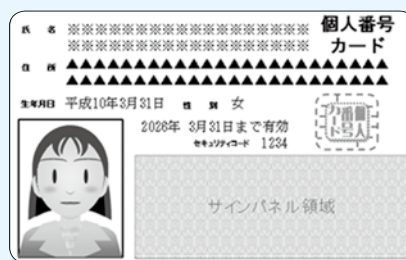

(表)



(裏)

マイナンバー制度に関する問い合わせ先

内閣官房「マイナンバー」のホームページ

<http://www.cas.go.jp/jp/seisaku/bangoseido/index.html>

コールセンター

☎0570-20-0178 (全国共通ナビダイヤル)

利用時間 月～金曜日、9:30～17:30 (祝日・年末年始を除く) ※通話料がかかります。



認知症高齢者を
行方不明にさせないために

徘徊SOSネットワーク
いせ見守りてらす
登録制度

地域包括ケア推進課 (☎②1 5583)

伊勢市では、昨年9月に徘徊SOSネットワーク「いせ見守りてらす」を立ち上げ、徘徊で行方が分からなくなった人が、警察や地域包括支援センターなどの関係機関の協力により、できるだけ早く安全に家族の元へ帰っていただくための登録制度を始めました。認知症になっても安心して生活していけるよう、地域で見守りを行っていきましょ。

徘徊SOSネットワーク
「いせ見守りてらす」
登録制度とは？

市では、徘徊の恐れのある高齢者の日頃からの見守りと、早期の発見・保護のために、希望者の「事前登録」を行っています。登録を希望する家族は、地域包括ケア推進課へ相談してください。

登録した人には、登録番号を記載した「反射シール」をお渡しします。この反射シールを、対象者の靴やつ

えなど、外出時に身に付ける物に貼っておくことで、徘徊時に目に付くようになっています。

伊勢市 000

反射シールの見本

反射シールを着けた人を見掛けたら連絡を

反射シールを貼っている人を見掛けたら、伊勢警察署(☎②0110)や、地域包括ケア推進課、各地域包括支援センター(下記参照)へ連絡をお願いします。

これまでも、事前に登録しておいた人が、徘徊中に発見されて無事帰宅できたことがあります。

行方不明者が発生した場合、警察の捜索の協力として、市民の皆さんに、防災行政無線や防災メールで情報提供をお願いすることがあります。その際には、早期発見のためにご協力をお願いいたします。

予算額(平成27年度)

91万9千円

認知症サポーター養成講座を開催
～認知症について理解を深めよう～

認知症サポーターは、何か特別なことをする人ではありません。認知症について正しく理解し、認知症の人や家族を温かく見守る「応援者」です。次のとおり養成講座を開催しますので、ぜひご参加ください。

- とき ①5月19日(火)・②26日(火)
午後1時30分～3時
- ところ ①二見生涯学習センター・2階研修室
②小俣農村環境改善センター・2階研修室
- 内容 認知症についての話、認知症の人やその家族への関わりについての話
- 講師 キャラバンメイト
- 申し込み 受講希望日(①②のいずれか)を、電話またはファクスで地域包括ケア推進課(FAX ②8555)へ
- ※当日参加も可能です。

市内の地域包括支援センター

伊勢市東地域包括支援センター

二見町三津855(ふたみシルバーケア豊壽園内)
☎④1165
✉ise_higasi_houkatu@sensin.or.jp

伊勢市中部地域包括支援センター

八日市場町13-1(社会福祉協議会伊勢支所(福祉健康センター内))
☎⑦2424
✉iseshakyo-houkatu2@mie.email.ne.jp

伊勢市南地域包括支援センター

二俣町577-9(神路園内)
☎②10080
✉i-minami@amigo2.ne.jp

伊勢市西地域包括支援センター

小俣町元町536(社会福祉協議会小俣支所(小俣保健センター内))
☎②5055
✉iseshakyo-houkatu@mie.email.ne.jp

※いずれも、土曜日・日曜日・祝日・12月29日～翌1月3日は休業日です。

子育ての不安や悩み、
一人で抱え込まずに気軽に相談を！

伊勢市子ども家庭 支援ネットワーク

こども家庭相談センター(☎②)5716)



構成機関

市役所、児童相談所、警察署、
教育委員会、保育所、幼稚園、
小・中学校、民生委員・児童委員、
児童福祉施設など

伊勢市子ども家庭支援ネットワークでは、支援を必要とする子どもとその家族を支えるために、各構成機関が連携して支援を行っています。

子育ての不安や悩みについて、問題解決に向けたお手伝いをしますので、気軽にご相談ください。

また、虐待を受けたと思われる子どもに関する相談も受け付けています。

■相談窓口

こども家庭相談センター

(伊勢市子ども家庭支援ネットワーク事務局)

☎21-5709 (相談専用)

■緊急時の連絡先

・三重県児童相談センター

☎059-231-5901

・伊勢警察署

☎20-0110

活
家中に漂う生ごみの臭いが
なくなります。

●清潔なキッチンで快適生活

●ごみ袋が軽くなる上、ごみ出しの回数も減ります。
また、運搬時の汁だれがなくなり
ます。

●ごみの減量化とごみ出しの負担の軽減

●生ごみ処理機の使用効果

●ごみの減量化とごみ出しの負担の軽減

●ごみ袋が軽くなる上、ごみ出しの回数も減ります。

●また、運搬時の汁だれがなくなり
ます。

●ごみの減量化とごみ出しの負担の軽減

●生ごみ処理機の使用効果

●ごみの減量化とごみ出しの負担の軽減

●ごみ袋が軽くなる上、ごみ出しの回数も減ります。

●また、運搬時の汁だれがなくなり
ます。

●ごみの減量化とごみ出しの負担の軽減

生ごみ処理機購入費を補助します

清掃課(☎③)1443)

シリーズ資源
めざせ!
ごみゼロのまち



●ごみ集積所も衛生的
悪臭が軽減でき、カラス・
犬・猫などが寄り付きにく
くなるので衛生的です。

●生ごみ処理機の補助金制度
対象 コンポスト容器、
密閉式容器、電気式生ごみ
処理機(微生物分解方式・
乾燥方式など)など

●補助金額 生ごみ処理機本
体の購入価格(税込み)の2
分の1(上限額3万円、1
00円未満切り捨て)

●申し込み 申請書と領収書
を、清掃課・環境課・各総
合支所生活福祉課・各支所

●予算額(平成27年度)
258万8千円

伊勢まるごと

博物館

だより 30

文化振興課内・伊勢まるごと博物館
ネットワーク会議事務局 (☎27885)

今回は、式年遷宮記念せんぐう館の芝本行亮さんからの情報提供です。



第4展示室の御装束神宝調製工程品

企画展 「御装束神宝の源流—古代の意匠—」

開催期間 5月25日(日)まで

◆せんぐう館とは

せんぐう館では、神宮と式年遷宮のお祭りに関する事柄と、社殿造営の道具や御装束神宝調製の工程などを展示しています。

御装束神宝は714種1576点を数えますが、その一点に凝集された技術の

◆御装束神宝の源流

匠は、すでにその前の時代の古式に基づいています。

今回の企画展では、古墳時代から平安時代にかけての古代の資料や、太刀・馬飾り・馬具などを展示しています。それら古代の資料と常設の第3・第4展示室の御装束神宝調製工程品を見比べると、日本人の気質である、伝統を維持しながら、それに満足せず、さらに新しい技法・意匠を見出して発展させていくさまが見られます。

御装束神宝は平安時代に規定されていますが、それらは前時代の古墳・飛鳥・奈良時代に培われた技術・意匠を基にしています。しかし、単に前時代の古い物を従来どおり作っていくのではなく、その都度、工芸の技を極めて、巧みを尽くしてふさわしい姿に調えて奉獻されます。

◆至高の御装束神宝へ

平安時代には、遣唐使の廃止によって、国風化の中でその技法と意匠が発展して、日本独自の創作路線に進みました。遣唐使の廃止から延喜式(※)の成立に至るわずか30年ほどの歴史の中で、日本の古式を伝統として保持しつつ、他国に学んで改良して捧げるにふさわしい御装束神宝が、正式に定められました。

※延喜式…927年に完成し、967年に施行された法律の細則。



ぎょうよう葉 (古代の馬飾り)

◆受け継がれる技と心

今回展示する古代の資料は、海外との交流によって日本にもたらされた先進の技法と意匠を導入して作られた物です。それらは後世に継承されて残った物、また発展の中で消えた物もあります。洗練されて現在の御装束神宝に至るまでの変遷が分かります。奇抜な造形と美、優れた技法をご鑑賞いただければ幸いです。

式年遷宮記念 せんぐう館

所在地 豊川町126-1(外宮域内)
電話番号 26263
開館時間 9:00~16:30
(入館は16:00まで)
休館日 第4火曜日
入館料 大人300円
小・中学生100円

安全で安心な まちをめざして

危機管理課 (☎②5524)

子どもを犯罪被害から 守るために

子どもの身近な所には、

さまざまな危険が潜んでいるため、犯罪被害に遭いそうになったときの対処方法を、日頃から身に付けさせることが大切です。

危険が潜んでいる場所

- 人の目が届かない駐車場や空き家、空き地、公園、公衆トイレ、神社・寺院の境内など

- 人の目はあるが、ショッピングセンターなどの不特定多数の人が自由に入出入りできる場所

子どもが危険から身を守る

方策

- 一人で遊ばず、人の目が届かない場所へは行かない



「子どもを守る所」の目印となるステッカー

- 登下校時は指定された通路を利用し、人通りの少ない道は通らないようにする
- 知っている人でも、保護者の了解なしに付いていかない
- 万が一、危険を感じたら、大声を出し、防犯ホイッスルや防犯ブザーで周囲に危険を知らせ、その場から逃げる
- 緊急時の駆け込み場所である「子どもを守る所」など、避難できる家やお店などの場所を覚えておく

大人による予防策

- 目配りや気配りをして、子どもを一人にさせない
- 万が一、子どもが一人になったときのために、自身を守る力を育てる
- 学校関係者や自治会など、地域ぐるみで子どもの見守り活動をする
- 子どもが危険な目に遭ったら、保護者は学校へ連絡し、警察へ通報する

市内の主な窃盗犯の件数(平成27年1~2月暫定値)

| 区 分 | 件数(対前年比) |
|--------------|----------------|
| 侵入盗犯 | 空き巣狙い 9件(-5件) |
| | 忍び込み 2件(+2件) |
| 非侵入盗犯 | 自動車盗 1件(±0件) |
| | オートバイ盗 4件(-1件) |
| | 自転車盗 16件(-17件) |
| | ひったくり 0件(±0件) |
| | 車上狙い 9件(-2件) |
| 部品狙い 2件(-8件) | |

伊勢市自主防犯団体連絡会会員紹介 防犯パトロール隊みその

◆結成の経緯

平成17年4月、御園地区の中学生が不審な人物に声を掛けられ、後を付け回されたため、その翌日から教職員による学校周辺の防犯パトロールが始まりました。このことを機に、同年6月に子どもたちの安全を守るため、地域の民生委員・児童委員が中心となり、25人の隊員で「防犯パトロール隊みその」を結成しました。

◆活動内容

「防犯パトロール隊みその」は7地区のグループで構成され、小学生の登下校時の見守り活動の他、毎月3回、一斉パトロールとして登校時の交通安全指導を行っています。それ以外は、グループごとに活動内容を決めて活動しています。その一方で、隊員へ防犯だよりの配布もしています。防犯だよりに、見守

り活動の日程や、発生した不安な問題などを掲載して、隊員同士の意思疎通を図るようにしています。

◆奥田代表の思い

「防犯パトロール隊みその」結成後は、隊員の増減を経て、現在は民生委員・児童委員23人、ボランティア15人の計38人の隊員が活動していますが、年々、隊員の高齢化や減少化を懸念しています。

今後は、隊員の若返りや増員を図りながら防犯パトロール活動を継続していくことが、地域の子どもたちや住民を犯罪被害に遭わせない安全で安心なまちづくりの一役を担っていくと信じて、活動を続けていきたいと思っています。



児童見守り活動中の様子



教えて

相談員さん!!

伊勢市消費生活センター

(☎) 5717



伊勢市消費生活センター
予算額〔平成27年度〕
1,000万4千円(うち県補助金572万7千円)

乳幼児の誤飲事故にご注意!!

乳幼児の誤飲事故が多数報告されています。乳幼児は、つかんだ物を手当たり次第、口に入れることがありますが、ため注意が必要です。中でも、ボタン電池や医薬品の誤飲は、重大な事故につながる恐れがあります。

ボタン電池は、リモコンやキッチンタイマーなどの製品ばかりか、乳幼児が遊ぶおもちゃにも使用されています。工具などを使わずに電池を取り出せたり、落下などの衝撃で電池が飛び出したりする場合もあります。ボタン電池の誤飲によって、放電による化学やけどで「食道に穴が空いた」「潰瘍ができた」などの健康被害が報告されています。

また、医薬品については、子どもの様子の変化に気付いて確認したところ、「親の薬を取り出して飲んでしまった」「床に置かれた箱を踏み台にして机に登り、棚の上の薬を飲んでしまった」という例もあります。

誤飲事故に関しては、国民生活センターから注意喚起情報が出されています。ボタン電池を使用した製品や医薬品などは、乳幼児の手の届かない場所に保管し、また、保管場所周辺に踏み台となるような物がなにかどうか確認することを心掛けましょう。

シリーズ人権

一人ひとりが輝くために

学校教育課(☎) 7883

平成26年度人権作文集 「人権の芽」から

今回と次回は、学校での人権学習の取り組みから、小・中学生の作文を紹介いたします。

* * *

「大切な祖母」

(小学6年生)

ぼくの祖母は、のうこうそくで右半身が不自由になりました。しゃべることもできないし、歩くこともできません。祖母はいつも車いすです。ときどき泣くこともあります。祖母はしゃ

べれないのでコミュニケーションをとるのがむずかしいです。右利きなので生活にえいきょうが出て、はじめは字も書けませんでした。入院していた時、祖母は「早く家に帰りたい。」と思ったのが急に家の絵をかきだしました。家に帰りたい気持ち強いのだと思いました。ぼくは、この気持ち分かるような気がしました。

祖母は言葉のリハビリと歩くりハビリをいっしょにけん命にがんばっています。ぼくは、祖母から見習うことがたくさんあると思います。祖母はいつも元気や笑顔を見せてくれます。

祖母は、のうこうそくのせいで骨折したこともありました。骨折したとき祖母は悲しそうでした。手術もしました。それでもあきらめず、けん命にリハビリをすすめる祖母の姿は、すごく心の中のことです。強いなあと思います。それと、祖母のことを支えた祖父や

親せきの人たちの思いやりも、ぼくは見習いたいです。

運動会の日、祖母は車いすのつてきました。そうしたら車いすのつている祖母を変な目で見ています。ぼくは、なぜ変な目で見られなければならないのかなあと思いました。祖母はぼくの運動会を楽しみにしていたのに変な目で見られていたから、ぼくも変な気持ちになりました。このようなことが差別につながるっていくんだと思いました。

どんな目で見られても、祖母はぼくの大切な祖母です。祖母のためにできると、それはいつも笑顔で見守ってあげることだと思いました。

これから祖母を笑顔で見守っていきたくです。



愛情と誇りを持って 病院を目指して

伊勢総合病院 ☎ 51111

これまでより一層計画的な経営に取り組み、病院運営の効率化、経営の健全化に努めるとともに、地域医療連携のさらなる強化を目指すため、伊勢総合病院の「事務部」を「経営推進部」に改めました。

これに合わせて、これまで医療事務課内の一係だったものから、新たに課として新設した「地域医療連携課」について紹介します。

部署紹介！



地域医療連携課

地域医療連携とは、患者の皆さんにより良い医療を提供するために、個々の医療機関が単独で医療を提供

するのではなく、それぞれの役割と機能を分担し、診療所（かかりつけ医）と病院が協力しながら患者さんを中心とした医療を実践していくものです。このことにより、診療所や中核病院などが、それぞれの機能に合った最善のサービスを提供できるようになります。

伊勢総合病院でも、地域医療連携課を窓口として地域の病院・診療所などと協力し、患者さんの症状に合った医療を提供しています。

特に、内科・神経内科・循環器内科では、地域の医療機関との役割分担を図るため、紹介外来制を実施しています。円滑な診療が行われるよう、ご理解・ご協力をお願いいたします。

伊勢総合病院の地域医療連携システム ※紹介状を持って受診する場合のイメージ図です

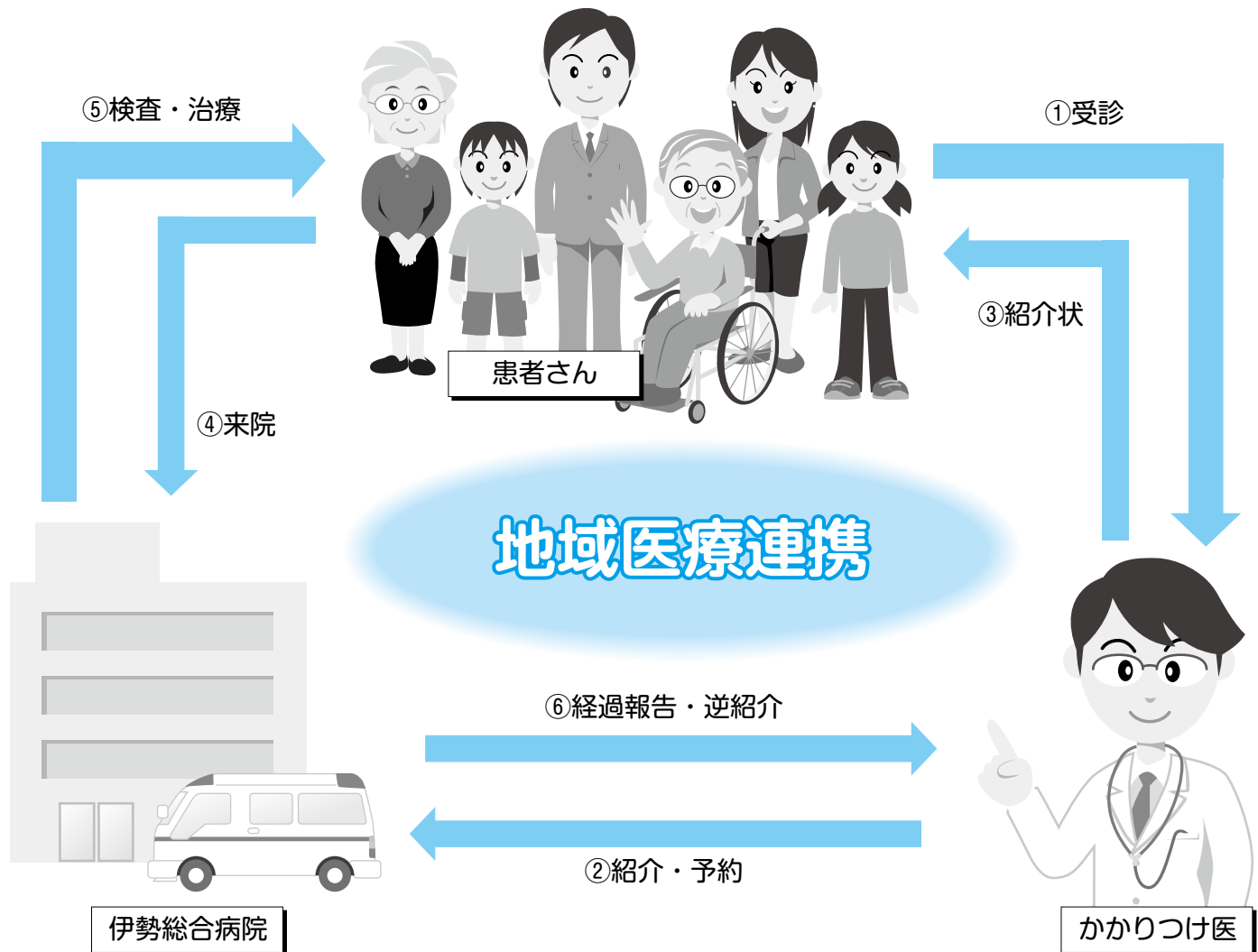

市内のウォーキングコースを紹介②④

伊勢のまちを楽しくウォーキング

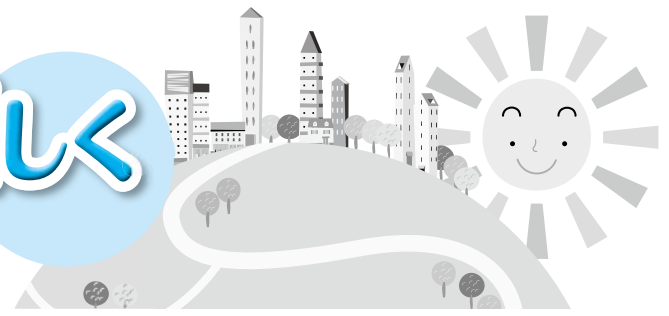

健康課(☎27)2435)

～明野自衛隊駐屯地周回コース～

ウォーキングは、いつでも・誰でも・どこでも気軽にできる健康法です。市内の名所や公園などを楽しみながら歩いてみてはいかがでしょうか。検証済みのコースからご紹介します。

ウォーキングルート情報

- 距離：約4.8km
- 時間：約1時間
- 歩数：約6,500歩
- 心拍数：約110拍/分(最大心拍数の約55%)
- エネルギー消費量：体重1kg当たり約3.7kcal
- 自覚的運動強度：楽である～ややきつい
- 血中乳酸値：1.9→1.4mmol/L(有酸素運動)
- 特徴：自衛隊のヘリコプターを見ながらのウォーキング。高低差はほとんどありませんが、日陰もないので注意してください。

体重60kgの人がこのコースをウォーキングした場合



エネルギー消費量222kcal
おにぎり約1.3個分が

消費されたこととなります
(おにぎり1個[100g・具なし]168kcalで換算)

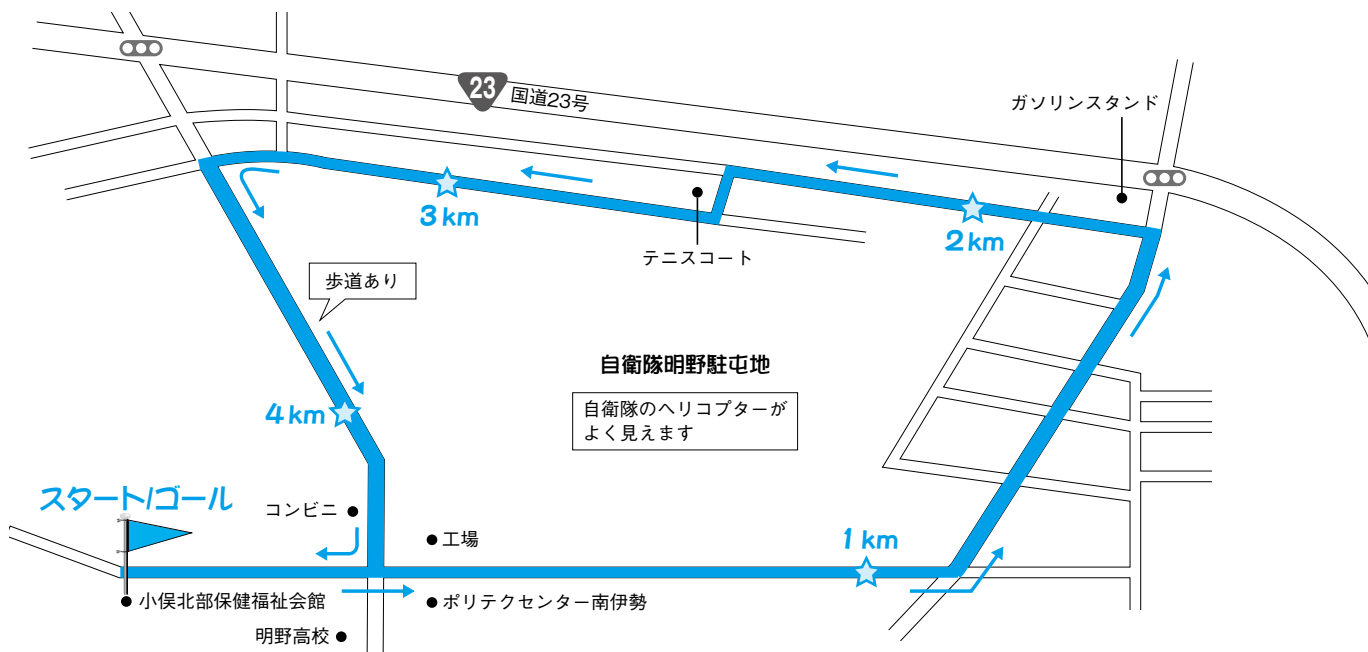

歩く際の注意

- 新たに運動を始めようとする時は、事前に健康診断で体調を確認しましょう。
- その日の体調に合わせ、無理のないようにしましょう。
- 食事の直後は避けましょう。
- 夜間は反射タスキやバンドを着け、交通安全に気を付けましょう。
- 動きやすい服装と運動靴で歩きましょう。(かかとが極端に高い靴は履かない)

- 運動前には準備運動を、運動後は整理運動を行いましょう。(準備運動は心身を運動に慣らし、整理運動は興奮した心身を落ち着かせます)
- 少しきつと感じるくらいが適した運動です。
- 適宜水分を補給しましょう。
- 適宜休憩を入れましょう。(効果は歩いた総量で決まるため、休憩を入れても効果は同じです)

一番大切なことは… ➡ 自分のペースで、自分のリズムで、周りを見ながら、たくさん楽しく歩くことです。



他のコースは、市のホームページ「くらしのガイド」-「健康」-「ウォーキング」に掲載しています。



学校統合に向けて⑪

教育総務課(☎227893)

二見小学校・今一色小学校 統合校の校名案を募集

一見小学校・今一色小学校統合準備会では、5月22日(金)まで、統合校の校名案を募集しています。応募資格 一見中学校区の小・中学校に通う児童・生徒と保護者、一見地区に在住する人、一見・今一色小学校の卒業生 ※応募方法については、市のホームページまたは二見小学校・今一色小学校統合準備会だよりをご覧ください。

イベント掲示板

このコーナーは、国・県・市または教育委員会が共催・後援などをしているイベント情報を案内するコーナーです。参加費などの記載のないものは無料です。

春うららギターコンサート

伊勢市クラシックギターを楽しむ会・広垣さん
(☎090-5618-4463)

時 4月19日(日)、14:00~15:30 所 いせ市民活動センター北館(いせシティプラザ)・2階会議室B 内 広垣進さん・吉川伸幸さんによるクラシックギターのコンサート(ギター独奏と二重奏) 料 前売り700円、当日800円
※収益の一部は東日本大震災復興支援に使われます。

で愛ふれ愛フェスティバル

いせハンドinハンド・酒徳さん(☎22-0288)

時 5月3日(祝)、12:00~16:00 所 生涯学習センターいせトピア・多目的ホール 内 吟剣詩舞・大正琴・フラダンス・着付け・民謡・民舞・カラオケなどの舞台発表

皇學館大学月例文化講座

皇學館大学(☎22-8635)

時 5月9日(土)、14:00~15:30 所 皇學館大学・4号館431教室 内 講座「万葉集、旅の歌」大島信生さん(皇學館大学国文学科教授)

イベント掲示板 & みんなの広場

時 とき 所 ところ 対 対象 内 内容 定 定員
料 料金 申 申し込み

掲載申し込み締め切り

6月15日号=4月30日(休)
7月1日号=5月15日(金)

みんなの広場

このコーナーは、市民団体の皆さんが、イベント案内や会員募集などに利用できるコーナーです。参加費などの記載のないものは無料です。

第7回おたっしや筋力アップ教室

伊勢市視覚障害者福祉会・伊藤さん
(☎090-7735-2427)

時 5月12日~7月14日の毎週火曜日、10:00~11:30(計10回) 所 福祉健康センター・2階 対 60歳以上の人 内 下半身を中心に、気軽にできる筋力アップ教室を開催します。専門家による元気の出るツボもご紹介します。 定 30人(申し込み多数の場合は抽選) 料 880円(資料代) 申 4月21日(火)までに、郵便番号・住所・氏名・年齢・性別・電話番号を、往復はがきで同会 能力アップ教室宛(〒516-0076 八日市場町13-1)へ

達人になれる整理収納

片付けコンシェルジュ(☎090-2771-9090)

時 5月23日(土)、13:00~15:00 所 産業支援センター 内 「捨てられない人の片づけ術」と「衣類」。あなたは「要る」「要らない」の判断できますか?衣替えの時が衣類整理のチャンスです 申 事前に同団体へ

伊勢子供能楽教室生徒募集

伊勢能楽連盟 喜多流みもすそ会・丸田さん
(☎43-2460)

時 5月以降の第2・4土曜日、10:00~12:00 所 生涯学習センターいせトピアなど 対 小学3年生~中学生 内 能に関わるお話、お作法、仕舞、舞囃子、能、謡い、能の楽器に触れる体験などができる「伊勢子供能楽教室」の生徒を募集中です 定 20人程度 料 白足袋代が必要 申 事前に同会へ



いせぼれんだより

No.65

伊勢市ボランティア連絡協議会(八日市場町・福祉健康センター内) (☎27)2425、FAX(☎)2412)

伊勢市ボランティア連絡協議会

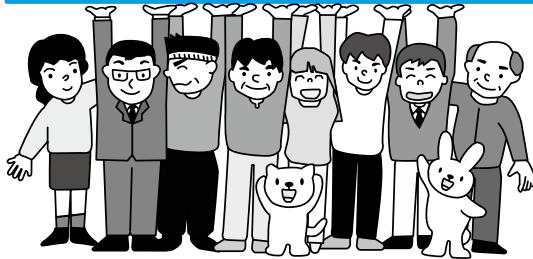

ボランティア団体紹介コーナー

ボランティア団体の活動概要を順次紹介します。

- **グループ環境**
資源環境の保護と保全
 - **いせ傾聴ボランティアさくらんぼ**
特別養護老人ホームなどで入居者の方に傾聴ボランティア
 - **福祉の店「えがお」「スマイル」**
障がい者就労継続施設の製品販売、交流の場
- ※活動を希望する人は、伊勢市ボランティア連絡協議会へ問い合わせてください。

春新たに

待ちに待った春。

日頃より、ボランティア活動にご支援を賜りましてありがとうございます。

先の伊勢市社会福祉大会におきましては、大勢の皆さまが栄えある賞を受けられましたこと、お慶び申し上げます。これもひとえに、ご家族さまは申すまでもなく、皆さまのご支援の賜物と御礼申し上げます。

当会では、春の訪れとともに新たな活動がスタートします。昨秋のおもちゃドクター養成講座修了者による会の設立で、限りある資源を無駄にしないためにも、さまざまな玩具の再生に取り組む活動となります。

現在では、ボランティアの種類も随分多くなり、“安心・安全のまちづくり”を掲げる本会としては、大勢の皆さまのボランティアへのご参加をお願い申し上げますとともに、37団体のボランティアグループの活動に興味をお持ちの方は、当会へお問い合わせください。ボランティアを次世代につなげることも本会の大切な役割として一同励んでいます。

伊勢市ボランティア連絡協議会 会長 泰道 詞子

福祉大会受賞者の声

(伊勢市ボランティア連絡協議会 関係者)



伊勢市社会福祉大会

★市長感謝状(ボランティア活動功労者)

○これからも仲間と共に続けていきたいと思えます。

○腹話術を始めて20年。多くの出会いに感謝です。
豆の木グループ 柴ふみ子

○楽しい仲間のおかげで続けられました。
笑いのワ 西村とめ

○さらにいっそう頑張っていきたいと思えます。
人形劇団おたまじゃくし 川端多恵子

○皆さまに支えられ活動に励んでいます。今後ともよろしくお願ひします。
三重マジッククラブ

○花に心を癒やされています。これからもきれいな花を届けます。
三重マジッククラブ

○手作りお菓子を届け、皆さまの笑顔が私たちの喜びです。
花の郵便局 中西清嘉

○皆さまに支えられ活動に励んでいます。今後ともよろしくお願ひします。
キッチンフレンド 日置薫香

○宅老所の楽しく過ごせる環境づくりに努力していきます。
朗読シーンボイス 小林貴代

○これからも地域高齢者福祉に頑張ります。
グループもんちゃん 原 和弘

○十年の節目を越え、もっと多くの方たちに喜んでいただけるよう頑張っています。
グループもんちゃん 太田三郎

○宅老所開所十周年を迎えました。ありがとうございます。
朗読シーンボイス グループもんちゃん

○宅老所開所十周年を迎えました。ありがとうございます。
朗読シーンボイス グループもんちゃん

○宅老所開所十周年を迎えました。ありがとうございます。
朗読シーンボイス グループもんちゃん

○宅老所開所十周年を迎えました。ありがとうございます。
朗読シーンボイス グループもんちゃん

○宅老所開所十周年を迎えました。ありがとうございます。
朗読シーンボイス グループもんちゃん

○宅老所開所十周年を迎えました。ありがとうございます。
朗読シーンボイス グループもんちゃん

○宅老所開所十周年を迎えました。ありがとうございます。
朗読シーンボイス グループもんちゃん

○宅老所開所十周年を迎えました。ありがとうございます。
朗読シーンボイス グループもんちゃん

○宅老所開所十周年を迎えました。ありがとうございます。
朗読シーンボイス グループもんちゃん

○宅老所開所十周年を迎えました。ありがとうございます。
朗読シーンボイス グループもんちゃん

○宅老所開所十周年を迎えました。ありがとうございます。
朗読シーンボイス グループもんちゃん

○宅老所開所十周年を迎えました。ありがとうございます。
朗読シーンボイス グループもんちゃん

災害ボランティア訓練に参加して



災害を想定した活動仕分け訓練の状況

1月17日、ハートプラザみそので災害ボランティア訓練が開催され、約90人が参加しました。基調講演の

後に行われた訓練では、段ボール箱でのベッド作りに挑戦し、簡単な作業で立派なベッドを完成させました。

災害時、ボランティアができる事として、多様なニーズに対処できるよう心掛けていきたい。そのためには、回を重ねて訓練に参加したいと思います。(岡田)

環境研修で塩作りを体験

1月22日、サニーロード中ほどの「塩作り施設」において、グループ環境の活動目的である「楽しくやりがいのある資源の有効利用」についての研修が行われました。

講師の施設代表者から、塩作りについて伺うことができました。昔ながらの製法として、平釜でじっくりと炊き上げる方法で行われており、奥志摩のきれいな海水に真珠と真珠貝を一緒に入れて炊き上げると、まろやかで風味豊かな塩が出来上がりました。

塩作りは平成11年から始め、製品にするまで2年ほどかかったそうです。また、皆さまに知ってもらうのに苦労したとのことでした。環境面では、燃料として近くの山の間伐材を利用し、山の保全と豊かな海づくりに取り組んでおられました。(奥田)

新年の集い



新年の集い

新年ボランティア交流会が、100余名の会員の参加のもと開催されました。来賓あいさつの後、講演、朗読劇、ビンゴゲーム、歌などで楽しく過ごしました。

伊勢志摩国立公園協会事務局長でボランティアの仲間である滋野峻さんから、「しげじいの思い・伊勢志摩国立公園指定70周年」と題して講演をしていただきました。戦後13番目の国立公園の立ち上げの経過から、3市1町に及ぶ広大な自然のお話を熱く語っていただきました。

今年も各地域でボランティア活動を頑張ろうと誓い合い、交流会を終了しました。(井村)

ボランティア合同研修会

三重県ボランティア連絡協議会合同研修会が、2月8日に伊勢市の福祉健康センターで開催されました。

今回は、県下全地域参加型の研修会で、各市町のボランティアグループや関係機関の皆さん約110人の参加によって行われました。各地域相互の協力体制を図るとともに、抱えている問題点と課題を掘り起こし、今後のボランティア活動や関係機関の活動に生かすべく、大変有意義な研修となりました。

グループ討議では7グループに分かれ、それぞれがテーマを決め、問題点やこれからの取り組みと方向性などを議論した後、全体発表会を行いました。

活発な意見交換は、今後のボランティア活動に大いに生かされるものになると感じました。(福井)



活発な討議

「チャリティ映画会」開催

1月24日、恒例となったチャリティ映画会が、福祉健康センターで開催されました。

戦時下の日本を舞台に繰り広げられる一家族の物語で、タイトルは「少年H」。子どもの目から、また、大人から見た、「戦争の理不尽さ」「友情とは何か?」「真の家族の在り方とは?」など、人間の永遠のテーマ、愛を語るにふさわしい作品でした。ご覧になった皆さまからは称賛の声をいただき、「来年もまた喜んでいただける映画を」と意を強くした一日でした。(小野田)



映画会

情報コーナー

参加費などの記載のないものは無料



募集

活性化活動事業補助金 活動団体を募集

市民交流課(☎25549)

元気で活気あふれる地域づくりのための団体活動に
対して補助金を交付します。
対象団体 市内で地域貢献
活動に取り組む団体(一部
対象外となる団体あり)
対象事業 平成27年度中に
実施する事業

補助金額 補助対象経費の
10分の8以内(上限10万円)
申し込み 5月1日(金)(郵
送の場合は4月30日(木)
着)までに、申請用紙など
を、直接または郵送で同課
(〒516-8601岩淵1丁目7-
29)へ
選考方法 5月17日(日)に開

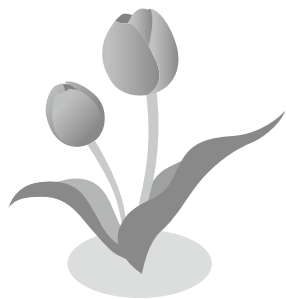

催する審査会で、申請団
体が行うプレゼンテーショ
(事業説明・アピールなど)
により選定

※申請用紙などは、同課・
各総合支所地域振興課・各
支所・いせ市民活動センタ
ー・生涯学習センターいせ
トピア・二見生涯学習セン
ター・福祉健康センター・
ハートプラザみその・伊勢
図書館・小俣図書館にあり
ます。また、市のホームペ
ージに掲載しています。

予算額(平成27年度)
89万4千円

男女共同参画審議会の 委員を募集

市民交流課(☎25513)

市では、男女共同参画の
推進に関する基本的方針・
政策・重要事項を調査・審
議するため、男女共同参画
審議会を設置しており、次
のとおり委員を募集します。
対象 市内に在住または通
勤・通学している20歳以上
(平成27年4月1日現在の)
人

任期 6月〜平成29年5月
募集人数 3人程度

応募方法 5月15日(金)当
日消印有効)までに、応募
用紙を、直接または郵送・
ファクス・Eメールで同課
(〒516-8601岩淵1丁目7-
29、FAX②5642、アドレ
スkouryu@city.ise.nie.jp)
へ

選考方法 書類選考

※応募用紙は同課にありま
す。また、市のホームペー
ジに掲載しています。

介護保険推進協議会の 委員を募集

介護保険課(☎25560)

今後の介護保険事業の円
滑な運営に向け、「伊勢市
介護保険推進協議会」の被
保険者代表の委員を募集し
ます。

対象 市内在住の介護保険
被保険者(40歳以上の人)
で、高齢者福祉および介護
保険事業に対する理解と関
心がある人

任期 平成27〜29年度
募集人数 3人

応募方法 4月23日(木)必
着)までに、応募用紙を、
直接または郵送・ファクス・
Eメールで同課(〒516-8601
岩淵1丁目7-29、FAX②8
555、アドレスkatagoo@
city.ise.nie.jp)へ

選考方法 面接

※応募用紙は同課・各総合
支所にあります。また、市
のホームページに掲載して
います。

市営吹上駐車場の 利用者を追加募集

管財契約課(☎25526)

対象 市内に在住または通
勤している人

利用車両 軽自動車・小型
自動車・普通自動車
募集台数 15台程度(先着
順)

利用期間 許可日〜平成28
年3月31日(24時間利用可
能)

利用料金 月額8470円
(月途中から利用する場合
は日割り計算)

申し込み 車検証の写し、
住所が確認できる物(免許
証や健康保険証など)の写
し、勤務先の在職証明書(市
外在住者のみ)を持参し、
同課へ

駐車場使用料収入(平成25年度)
約395万7千円



**伊勢ぶんかネット
登録団体を募集**

文化振興課(☎②7885)

「伊勢ぶんかネット」とは、伊勢市を拠点に活動する文化団体をサポートするため、公的機関による助成事業や登録団体が行うイベントの情報を、文化振興課がファクスやEメールで提供するネットワークです。

情報は、毎月1回および臨時に提供します。

随時、登録団体を募集していますので、ぜひ登録してください。

申し込み 申込書を、直接または郵送で同課(〒519-0592 小俣町元町540)へ

※申込書は、同課(小俣総合支所・2階)、市役所東庁舎・2階教育委員会窓口にあります。また、市のホームページに掲載しています。



試験・講座

木工講座

産業支援センター
(☎⑤5677)

木工産業の振興を目的に、優れた木工技術を有する技術者(職人の育成を図ります)。

とき 5月5日(平成28年3月の第2・4土曜日、午後1時30分〜4時(計22回))

ところ 産業支援センター

内容 手工具の使い方・仕組み、木工機械の操作実習、組み加工実習、希望作品の制作実習

講師 井坂益水ますみさん(井坂家具店主)

定員 10人(申し込み多数の場合は、5月2日(土)・午後1時30分から行う選考会により決定)

参加費 1万4000円(材料費を含む)

申し込み 4月24日(金)までに、申込書を同センターへ

※受講中のけがなどは本人の責任となります。

※手工具は各自で用意してください。



催し物

ヘルスアドバイザーと健康課の共同企画

ウォーキング大会

健康課(☎②2435)

ウォーキングは、いつでも、誰でもできる手軽な運動の一つで、体に大きな負担をかけることなく、長く続けられる運動です。

今回のウォーキングの案内役は、市民の皆さんに身近なヘルスアドバイザーです。

とき 5月15日(金)、午後1時30分〜3時30分(雨天の場合中止)

集合場所 一見公民館

対象 市内在住の人
内容 潮風の道ショートコ

コース(約5.5km)のウォーキング

定員 60人(先着順)

持ち物 障害保険料30円程度、タオル、飲み物、運動のできる服装・靴

申し込み 電話またはファクスで同課(☎②0683)

健康の日における啓発事業

正しいセルフケアで歯周病を予防しよう

健康課(☎②2435)

「歯磨きの時に出血する」「歯ぐきが腫れる」など、気になっていることはありませんか。

5月の健康の日では、歯周病の予防や進行を防ぐためのポイントなどを、実技を交えて分かりやすくお伝えします。

とき 5月11日(月)、午後1時30分〜3時

ところ 中央保健センター1・2階

内容 歯科衛生士による歯周病予防のお話、歯の染め

出し体験、ブラッシング実技

定員 30人(先着順)

持ち物 現在使っている歯ブラシ、タオル、手鏡

申し込み 電話またはファクスで同課(☎②0683)

都市計画審議会

都市計画課(☎②5591)

市の都市計画について調査・審議を行う都市計画審議会を開催します。

とき 4月24日(金)、午後3時〜

ところ 市役所本館・3階委員会室

内容 伊勢都市計画特別用途地区の変更など

※傍聴の受け付けは、当日・午後2時30分から、市役所本館・3階3-3会議室で行います。



伊勢稲作学校

農林水産課(☎220370)

とき 5月4日(祝)(田植え)〜10月の土・日曜日・祝日のうち8日程度
 ところ 西豊浜町内の農地など
 対象 市内在住の人(小学生以下は保護者同伴)
 内容 田植え(手植え・除草作業・稲刈りなどの作業体験、カカシづくりコンテスト、収穫祭など)
 定員 80人(申し込み多数の場合は抽選)
 参加費 3000円(小学生以下は500円)
 申し込み 4月28日(火)までに、電話で同課へ
 ※参加者には、みんなで作ったコシヒカリを進呈します。
 ※天候や稲の状況などにより、作業が中止になることがあります。
 ※夏休みの自由研究などにも利用できます。

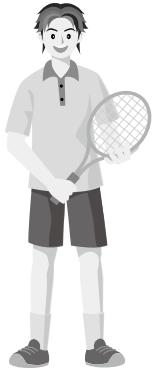

県営大仏山公園 テニス(硬式)教室

県営大仏山公園管理事務所(☎26565)

とき ①5月5日〜6月23日の毎週火曜日・②5月6日〜6月24日の毎週水曜日、午前10時〜正午(各8回)
 ところ 県営大仏山公園・テニスコート
 定員 各8人(先着順)
 ※継続して受講する人を優先します。
 受講料 各9000円(保険代を含む)
 ※教室開始後のキャンセルについては、受講料を返金しませんのでご了承ください。
 申し込み 4月20日(月)から、直接または電話で同管理事務所へ

お知らせ

太陽光発電システム設置に補助

環境課(☎215540)

対象 次の要件を全て満たす事業者
 ・市内で対象設備を設置し、設置者に対し補助金分の値引きを行う
 ・平成27年度中に設置工事を行い、工事が完了して実績報告書を提出できる
 補助金額 設置経費の10分の1(上限額は下表のとおり)
 募集件数 約280件(予算の範囲内で先着順に受け付け)
 申し込み 4月1日(水)〜平成28年3月18日(金)に、申請書類を同課へ
 ※詳しくは、市のホームページをご覧ください。同課へ問い合わせください。
 予算額(平成27年度) 2480万円(うち国交付金収入1280万円)

太陽光発電システム設置補助の上限額

| | 補助金の上限額 |
|--------------------------|--|
| 新築する建物に太陽光発電システムを設置する場合 | 6万円 |
| 太陽光発電システムが設置された建物を販売する場合 | |
| 既築の建物に太陽光発電システムを設置する場合 | ・市内事業者が設置する場合、または京セラ(株)の製品を設置する場合…16万円 ・市外の事業者が京セラ(株)以外の製品を設置する場合…6万円 |

※上限額が16万円となる場合については、実施時期に制限があります。

市税の納期限

収税課(☎215537)

平成27年度の市税の納期限は、下表のとおりです。

納付書に納期限日が記載してありますので、納期限日を確認し、納付をお願いします。

市税の納期限

| | 4月 | 5月 | 6月 | 7月 | 8月 | 9月 | 10月 | 11月 | 12月 | 1月 | 2月 | 3月 |
|--------------|-------------|-----------|-------------|-------------|-------------|----|-------------|-----|--------------|------------|-------------|----|
| 市・県民税(普通徴収分) | - | - | 第1期 6/30 | - | 第2期 8/31 | - | 第3期 11/2 | - | - | 第4期 2/1 | - | - |
| 固定資産税・都市計画税 | 第1期 4/30 | - | - | 第2期 7/31 | - | - | - | - | 第3期 12/28 | - | 第4期 2/29 | - |
| 軽自動車税 | - | 全期 6/1 | - | - | - | - | - | - | - | - | - | - |

※納期限日は、基本的に納期月の末日となっていますが、納期限日が土・日曜日・祝日に当たるときは、次の平日が納期限日となります。



緑の募金にご協力を

農林水産課(☎220370)

森林・緑は、おいしい水やきれいな空気を提供するとともに、災害防止・地球温暖化防止など、さまざまな恵みを与えてくれます。

かけがえない森林・緑を守り、育てるため、「緑の募金」へのご協力をお願いします。

皆さんからの募金は、自治会やボランティア団体などが行う緑化活動や森林整備に役立てられます。

募金方法などは、同課または公益社団法人三重県緑化推進協会(☎059・224・9100)へ問い合わせてください。

春の募金運動期間 5月31日(日)まで

スポーツ安全保険

スポーツ課(☎227895)

スポーツ安全保険は、加入者が活動中に生じた事故などで傷害を被った場合に、その補償をするものです。

スポーツ団体だけでなく、文化活動・地域活動・ボランティア活動などを行う団体も安心して活動ができるようにつくられた保険です。

対象 5人以上の団体・グループ

保険期間 加入日の翌日から平成28年3月31日

申し込み 加入申込書を指定銀行へ

※加入申込書は、同課(小俣総合支所・2階)、市役所東庁舎・2階教育委員会窓口にあります。

問い合わせ先 公益財団法人スポーツ安全協会三重県支部(☎059・372・8100)

市民活動補償制度

市民交流課(☎215563)

市民の皆さんが、地域活動・まちづくり協議会活動・自治会活動・ボランティア活動などに安心して積極的に参加できるように、市が保険料を負担して補償制度を運営しています。

広く公共の利益を目的として行う自発的かつ無報酬の活動中に事故に遭った場合や、地域活動の責任者などが誤って第三者を負傷させた場合に、補償金が給付されます。(下表参照)

事前申し込みは不要です。万一、事故などが起こってしまった場合は、同課へご相談ください。
※平成27年6月以降、補償内容が変更する場合があります。



補償の限度額

■ 傷害補償

| 区分 | 給付額 |
|------|----------------------|
| 死亡 | 1人200万円 |
| 後遺障害 | 上限200万円 |
| 入院 | 1日3,000円 (上限180日) |
| 通院 | 1日2,000円 (上限90日) |

※入院・通院補償については、事故発生日から起算して180日以内の間に限ります。

■ 賠償責任補償

| 区分 | 補償限度額 |
|-------|-----------------|
| 身体賠償 | 1人1億円 1事故3億円 |
| 財物賠償 | 1事故1,000万円 |
| 保管者賠償 | 1事故500万円 |

※1事故につきそれぞれ5,000円は免責で自己負担となります。

○ 補償の対象となる主な活動

- 地域社会活動(清掃、防犯、防災、交通安全、パトロール、祭りなどの活動)
- 青少年健全育成活動(子ども会、ボーイスカウト・ガールスカウト、非行防止などの活動)
- 社会福祉・奉仕活動(社会福祉施設への慰問、手話、在宅高齢者や障がい者支援などの活動)
- 社会教育活動(スポーツ、レクリエーション、文化などの指導)
- 市主催の上記活動に準じる事業への参加および手伝いなど

✕ 補償の対象外となる主な活動

- 危険度の高いスポーツ、危険行為を伴う祭礼など
- 政治や宗教または営利を目的とする活動
- 懇親、趣味などを目的としたスポーツや文化活動
- 職場や学校などの活動

発生した事故がこの制度の対象になるかどうかは、活動内容や事故状況などによります。詳しくは、市のホームページをご覧ください。

市有地売却物件

| | | | |
|--------|---------------------|---------------------|---------------------|
| 所在地 | 宮川1丁目 813番2 | 大湊町字稻荷裏 422番47 | 大湊町字稻荷裏 422番48 |
| 面積 | 125.85㎡ (約38.1坪) | 159.24㎡ (約48.2坪) | 243.45㎡ (約73.6坪) |
| 地目 | 宅地 | 宅地 | 宅地 |
| 建ぺい率 | 60% | 60% | 60% |
| 容積率 | 200% | 200% | 200% |
| 用途地域 | 第一種住居地域 | 第一種住居地域 | 第一種住居地域 |
| 最低売却価格 | 3,006,000円 | 955,000円 | 1,460,000円 |

市有地を先着順に売却
用地課(☎②5562)

左表の市有地を先着順に売却します。

対象 一定の資格を満たす個人または法人

申し込み 8月19日(水)まで

に、申込書と添付書類を直接同課へ

※売却の案内書は同課・各総合支所地域振興課にあります。また、市のホームページに掲載しています。

妊婦歯科健康診査・高齢者口腔総合健康診査 実施歯科医院のお知らせ

健康課(☎②2435)

次の歯科医院では、健診を実施できなくなりました。
歯科医院名 平松歯科医院
(八日市場町)

文化芸術・スポーツの全国大会出場者に激励金を交付

文化振興課(☎②7885)
スポーツ課(☎②7895)

文化芸術やスポーツの全国規模以上の大会に出場される個人・団体に、激励金を交付しています。
※交付を受けるには、大会開催日までに申請手続きが必要で

文化芸術大会出場者激励金

| 対象者 | 交付金額(1人当たり) | 備考 | |
|------------|-------------|-------------|---------|
| 顧問 | 10,000円 | 1団体1人のみ | |
| 出場者(個人) | 10,000円 | 出場者のみの人数(※) | |
| 団体を構成する出場者 | 5人まで | | 10,000円 |
| | 10人まで | | 9,000円 |
| | 15人まで | | 8,000円 |
| | 16人以上 | 7,000円 | |

※団体を構成する出場者に対して交付する場合、交付対象外の数も含めて1人当たりの金額を決定します。

文化芸術大会出場者激励金
対象大会

- 国民文化祭および全国高等学校文化祭
- 国などが主催する全国規模以上の大会で、予選などを経て出場する大会 など

対象者 予選などを経て出場資格を得た、市内に住所を有し、かつ居住している人など

交付金額 左表のとおり
予算額(平成27年度) 45万円

スポーツ大会等出場選手激励金

| 対象者 | 交付金額(1人当たり) | 備考 | |
|-----------|-------------|------------|---------|
| 監督 | 10,000円 | 1チーム1人のみ | |
| コーチ | 10,000円 | 1チーム1人のみ | |
| 選手(個人) | 10,000円 | 選手のみ的人数(※) | |
| 団体を構成する選手 | 5人まで | | 10,000円 |
| | 10人まで | | 9,000円 |
| | 15人まで | | 8,000円 |
| | 16人以上 | 7,000円 | |

※団体を構成する選手に対して交付する場合、交付対象外の選手の数も含めて1人当たりの金額を決定します。

スポーツ大会等出場選手激励金
対象大会

- 日本体育協会加盟団体が主催・共催する大会
- 実業団対象の大会などで、予選などが行われる大会 など

対象者 予選などを経て出場資格を得た、市内に住所を有し、かつ居住している人など

交付金額 左表のとおり
予算額(平成27年度) 480万円

介護タクシー
車いす 伊勢市外出支援サービス事業利用券使えます。
ストレッチャー車で 例え...
ご送迎いたします!! ご自宅のベッドからの介助、病院の転院、入・退院時、透析、旅行、ご家族と一緒に、日常的な外出など
経験豊富な専門の介助搬送スタッフが責任をもって行います。
野呂タクシー TEL0596-22-2130
三重県伊勢市小俣町相合479 noro.taxi@mbe.nifty.com
URL : http://www.geocities.jp/noroidousya/kaigo.sakuranbo.annai.html

広告
贅沢な和風空間で
安心できる お葬式を...
不要な追加料金は いたしません!
※ご相談・お見積り等 お気軽にご来館下さい
セレモホール伊勢 伊勢市黒瀬町 956-1 (山商西側)
0596-20-4000

広告

**伊勢やすらぎ公園
好評販売中!**

| | | |
|-----------|-------|---|
| つつじ1 | (10㎡) | ① |
| " 3 | (8㎡) | ① |
| " 5 | (6㎡) | ② |
| " 6.8 | (4㎡) | ② |
| " 7 | (3㎡) | ④ |
| " 9.10.11 | (2㎡) | ⑦ |

- ◎おすすめ区画◎
- もくせい2 (2㎡) ⑦
(3㎡) ⑥⑨ (10㎡) ①
- すべて東向き
 - 通路が自然土舗装
 - やすらぎ公園のどまん中(4つの駐車場に近い)
 - 2㎡23万円より
 - 建墓期間制限無し

| | | |
|---------|---------|----|
| もくせい1 | (8.10㎡) | ② |
| もくせい5 | (3㎡) | ③ |
| れんぎょう1 | (6㎡) | ① |
| " 2 | (8㎡) | ⑦ |
| " 5 | (4㎡) | ② |
| " 3.6.7 | (3㎡) | ②⑩ |

※○内の数字は保有区画数です。
H27年3月20日現在。

仲介・買取りもいたします。
お気軽にご相談下さい。

**石塔 常時130基
仏壇 " 60基
屋内展示中**

お問い合わせ
☎28-5390
中村石材・仏壇店
[年中無休](正月と盆除く)
伊勢市上地町2691-48
伊勢問屋センター内

**商業魅力アップ支援
事業補助金**

商工労政課(☎255512)

市内の商業や商店街の振興を図るため、地域住民などのニーズに応えた商業環境整備やにぎわい創出に新たに取り組む事業に対し、事業費の一部を補助します。
対象団体 市内に所在する次の団体
①商店街振興組合、②事業協同組合(主な組合員が小売業・サービス業)、③商店会などの団体、④商店街連合機関、⑤商工会議所、⑥商工会、⑦公益法人、⑧私立学校(①〜⑦の団体と連携して事業を行うものに限る)、⑨4以上の中小企業者(小売業・サービス業)

に限る)で組織された団体で市長が認めるもの(団体の代表者および規約などの定めがあること)
対象事業 新規性・継続性がある事業で、下表に掲げるもの
※対象団体⑨は、一部対象とならない事業があります。
補助金額 下表のとおり
申請 5月1日(金)〜29日(金)に、申請書と必要書類を直接同課へ
※募集案内・申請書は、4月20日(月)以降、同課にあります。また、市のホームページに掲載します。
※新規性・継続性などを勘案した審査により補助金の交付決定をします。

予算額(平成27年度)
790万円

商業魅力アップ支援事業補助金

| 対象事業 | 事業内容 | 補助金額 |
|------------|--------------------------------------|---------------------|
| 組織強化事業 | 商店街などの活性化に向けてコンセンサスを得るための事業など | 補助率2/3 (上限50万円) |
| 計画策定事業 | 商店街などの活性化に係る調査・計画策定事業など | 補助率2/3 (上限100万円) |
| 個性・魅力強化事業 | 地域の名所・旧跡・歴史などを生かして魅力を高める事業など | 補助率2/3 (上限100万円) |
| 販路拡大事業 | インターネットを活用して販路を拡大しようとする事業など | 補助率2/3 (上限100万円) |
| 情報発信事業 | 買い物マップ作成など、情報や魅力を発信する事業など | 補助率2/3 (上限100万円) |
| 快適環境整備事業 | 消費者に分かりやすい案内図や看板などを設置する事業など | 補助率2/3 (上限100万円) |
| 安心安全整備事業 | 避難マニュアル作成事業など | 補助率2/3 (上限100万円) |
| その他商業活性化事業 | 地域社会や、観光客などの消費者の新たなニーズに対応した商業活性化事業など | 補助率2/3 (上限35万円) |

有料広告募集中

広告の規格や申し込み方法など、詳しくは
広報広聴課(☎25515)へ問い合わせるか、
市のホームページをご覧ください。

※これらの広告は企業広告であり、市が広告主
や商品などを推奨するものではありません。

光と緑に包まれた美しい街並を誇る、南垂れ高台の大型団地
「ぐらんぱーく光の街」
三交不動産
606区画のビッグスケール 伊勢のオアシスガーデン
モデルハウス公開中 先着順受付中
三交不動産 (一社)不動産協会会員・国土交通大臣免許(15)第41号
東海不動産公正取引協議会加盟(社)不動産流通経営協会会員
戸建事業本部 分譲住宅事業部 / 〒514-0033 津市丸之内9番18号 TEL.059-227-5488
お問い合わせは、「光の街インフォメーションセンター」
☎0120-219-649

水道料金を 値下げします

料金課(☎④1501)

今年6月の検針分から、市内全域で水道料金を値下げします。
〈改定のポイント〉基本料金と従量料金の単価を約3%値下げします。

水道料金の改定内容

●基本料金(2カ月分、税抜き)

| メーターの 口径または用途 | 基本 水量 | 改定前 | 改定後 | |
|------------------|----------|-------------------|----------|----------|
| 口径 | 13mm | 10m ³ | 1,720円 | 1,668円 |
| | 20mm | 10m ³ | 1,980円 | 1,920円 |
| | 25mm | 10m ³ | 2,340円 | 2,268円 |
| | 30mm | 10m ³ | 6,700円 | 6,498円 |
| | 40mm | 10m ³ | 9,800円 | 9,506円 |
| | 50mm | 10m ³ | 21,480円 | 20,834円 |
| | 75mm | 10m ³ | 40,640円 | 39,420円 |
| | 100mm | 10m ³ | 80,000円 | 77,600円 |
| | 150mm | 10m ³ | 159,820円 | 155,024円 |
| 用途 | 公衆浴場用 | 200m ³ | 12,960円 | 12,570円 |
| | 臨時用 | 10m ³ | 8,820円 | 8,554円 |
| | 私設消火栓 | - | 1,020円 | 988円 |

●従量料金(2カ月分、税抜き)

| 水量区分 または用途 | 改定前 | 改定後 | |
|---------------|-------------------------|---------------------|---------------------|
| 水量 区分 | 11~20m ³ | 65円/m ³ | 63円/m ³ |
| | 21~40m ³ | 132円/m ³ | 128円/m ³ |
| | 41~60m ³ | 148円/m ³ | 143円/m ³ |
| | 61~100m ³ | 203円/m ³ | 196円/m ³ |
| | 101~200m ³ | 240円/m ³ | 232円/m ³ |
| | 201~1,000m ³ | 257円/m ³ | 249円/m ³ |
| | 1,001m ³ ~ | 264円/m ³ | 256円/m ³ |
| 用途 | 公衆浴場用 | 72円/m ³ | 69円/m ³ |
| | 臨時用 | 504円/m ³ | 488円/m ³ |
| | 私設消火栓 | 648円/10分 | 628円/10分 |

※水道料金は、基本料金と従量料金の合計額に1.08を乗じた額(1円未満切り捨て)となります。

水道料金の算出方法

例) 口径13mm、2カ月で40m³使用した場合

改定前

- 基本料金(10m³まで) 1,720円
- 従量料金11~20m³ 65円×10m³= 650円
- 21~40m³ 132円×20m³=2,640円

計 5,010円×1.08=5,410円

改定後

- 基本料金(10m³まで) 1,668円
- 従量料金11~20m³ 63円×10m³= 630円
- 21~40m³ 128円×20m³=2,560円

計 4,858円×1.08=5,246円

差 額 改定前 5,410円 - 改定後 5,246円 = **164円**

伊勢市健康医療ダイヤル24

フリーダイヤル



0000-000-0000

(通話料無料)

心や体の健康などについて、医師・看護師・保健師などが年中無休・24時間体制で電話相談に応じています。

問い合わせ 健康課(☎⑦2435)

※本サービスは、民間業者に委託をして運営しています

広報いせ 第163号

発行日/平成27年4月15日

発行/伊勢市

編集/情報戦略局広報広聴課

印刷/千巻印刷産業株式会社

伊勢市情報戦略局広報広聴課
〒516-8601

伊勢市岩淵1丁目7番29号

TEL 0596-21-5515

FAX 0596-22-9699

Eメール ise-koho@city.ise.mie.jp



伊勢市
携帯サイト

伊勢市役所

検索

パソコン <http://www.city.ise.mie.jp>

携帯 <http://www.city.ise.mie.jp/m/>

「広報いせ」では、財源を確保するため、一部のページに企業広告を掲載していますが、これらは市が広告主や商品を推奨するものではありません。

広報いせ発行事業費(平成27年度予算) 2,976万5千円(24回分)

この広報紙は、再生紙を使用しています。