



主な内容

市長対談 輝け!伊勢の若者!世界で活躍中! 西本拳太選手インタビュー ... 2	
伊勢志摩サミット開催に向けて 6	東北被災三県からのメッセージ 14
障害者差別解消法が施行されます 7	愛犬に狂犬病予防注射を 15
伊勢市シティプロモーション推進計画を策定しました 8	市税の納期内納付にご協力ください 16
子育てに関する困り事はありませんか? 9	固定資産に係る帳簿の縦覧と課税台帳の閲覧 17
市役所本庁舎の改修工事を実施します 10	公民館講座の受講生を募集 19
地域で自分らしく暮らす	健康づくり通信 26
～介護予防・日常生活支援モデル事業を始めます～ 12	情報コーナー 28



**障害者差別解消法
4月1日スタート!**

4月1日から「障害者差別解消法」が施行されます。誰もが、障がいの理解を深め、障がいのある人もない人も共に生きる社会をつくることを目指していきましょう。(7ページに関連記事)
ステップワン作業所では、「障がいのある人もない人も、地域で共に生きる」を活動理念に、障がい者の皆さんが、みんなで楽しく、生き生きと、さをり織り・木工などの個性豊かな作品創りに励んでいます。

対談

輝け! 伊勢の若者! 世界で活躍中!

小俣町
出身

西本拳太選手 インタビュー!!



西本 拳太さん
(バドミントン2016年ナショナルチームA代表男子選手)



鈴木 健一
(伊勢市長)

今回の対談では、全日本学生バドミントン選手権大会のシングルスで三連覇を達成し、現在、2016年ナショナルチームA代表選手として活躍しているバドミントン選手・西本拳太さん(小俣町相合出身)にお話を伺いました。

「勝つて褒められる」から「勝つて当たり前前」の世界へ

市長 2016年ナショナルチームA代表選手となり、おめでとうございませう。A代表選手になって環境は変わりましたか?

西本さん ナショナルチームB代表の時は、年に5〜6回の海外遠征だったのですが、2016年からはA代表になったので、年間で12大会以上の海外遠征があります。1カ月の間で、1週間合宿して、2週間遠征、残りの1週間は練習という繰り返しです。その中で、大学の試合などもあります。今は一日が過ぎるのが、とても早いですね。

市長 すごく忙しいですね。2016年ナショナルチームA代表というのは、社会人も含めたチームです

か?

西本さん はい。A代表とB代表は入れる人数が違い、シングルスとダブルスがありますが、シングルのA代表は全国で4人、B代表は6人です。野球で例えると、一軍のレギュラーという感じです。B代表は若手中心で、海外で勝てるようになるために期待されている選手ですが、A代表は世界で勝てないといけないので、これからは勝つて褒められるよりは、勝たないといけないという立場になります。自覚を持っていかないといけないですね。

市長 最近では、海外はどこへ行きましたか?

西本さん 1週間前はマレーシアに遠征していました。だいたい、東南アジアが多いです。



鈴木 健一市長

市長 海外での試合はどうですか?

西本さん マレーシアは気温が30度くらいあるので、ものすごく暑いんです。空調管理のために風が吹いていたりするので、風でシャトルの軌道が変わったりもします。なので、全てがうまくいくことはあまりないです。

市長 今はどこを拠点に練習しているのですか?

西本さん 今は東京に住んでいます。練習場所は、ほとんどが千葉県の実業団で、電車で移動して練習をするという感じです。

市長 それは大変ですね。

西本さん そうですね。ですが、楽をしては強くなれないと思っています。毎日の電車移動は大変だったり、時には眠かったりする時もあります。でも、試合では、コンディションが良い時ばかりではないので、そういった大変なコンディションの中でも力が発揮できるのと同じように、毎日の練習をしています。

けがでできなかった時期もポジティブでした!

市長 西本さんは、何歳からバドミントンを始めましたか?

西本さん 小学2年生から始めました。

市長 きっかけは?

西本さん 姉の影響で始めました。実は、地元のスポーツ少年団にはサッカーと野球があり、本当は小学3年生になったらそちらをやりたかったです。ですが、早くから運動しておいた方がいいということで、2年生からバドミントンを始めたら、思いのほかバドミントンが楽しかったのです。そのまま続けたというのがきっかけです。

市長 そこから加速度を上げてのめり込んでいったわけですね。小学生の時はスポーツ少年団、中学校では部活でやっていたんですね。

西本さん はい。その後、高校は

埼玉栄高校へ行きました。

市長 西本さんは、中学生の時から強かったですか?

西本さん 中学2年生の5月から12月ごろまで、右肘をけがして練習ができませんでした。手術の話もあつたのですが、長い時間をかけてでも自然治癒で治した方がいいと思いい、それで治したおかげで今は痛みもありません。その翌年の中学3年生の大会では全国3位になりました。

市長 半年ぐらいのブランクがあつたのに、すごいですね。

西本さん その時は、感覚を鈍らせないために左手で練習をしたりして、結構プラス思考だったので「じゃあ、走れる!」と思って、いっぱい走っていました。駅伝部に入ろうかと思つたぐらいです。当時は走るのがすごく楽しかったですね。その時に走つておいたことが、今となっては良かったのかなと思います。

市長 下半身や持久力も含めて力になつていらっしゃるんですね。半年のブランクの後に全国で3位ということもあり、埼玉栄高校からスカウトがあつたのですか?

西本さん はい。埼玉栄高校はスポーツが盛んな高校なんです。

市長 高校ではどうでしたか?

西本さん 高校では、3年生の時のインターハイ(高校総体)でシングルス3位に入賞しました。団体戦では優勝することができ、8連覇を果たすことができました。団体戦は、その他、国体、選抜大会も優勝しています。

市長 すごくいですね。そこから大学へ行って、全日本学生選手権大会の個人戦で3連覇されたということですね。

西本さん はい。一昨年は団体戦も優勝し、去年は団体戦は3位でした。

市長 大学1年生で、初めて個人で全国優勝したんですね。うれしかったですか?



西本 拳太さん





西本さん はい。初めてだったので、とてもうれしかったです。

市長 個人戦は、予選から含めると何人ぐらいの選手が参加しているのですか？

西本さん 日本のインカレ（全日本学生選手権大会）に出られるのは100人ぐらいです。それまでに予選がありますので、それを数えると数千になるとは思います。

市長 西本さんは、学生チャンピオンになりましたが、チャンピオンになると、今度は追いかける立場から防衛の立場になりますよね。メダル面での違いはありますか？

西本さん 自分も追う立場の時は気楽にプレーできました。いざ追われる立場になると、勝って当たり前、の立場になり、勝って普通、負けたら一生言われちゃいますよね。今年のインカレもそうですけど、今からの練習に全てかかっていると思います。試合の1カ月前にがんばったところで、結果は変わらないと思うんですね。ですので、今が大切だと思っています。一日の過ごし方や時間の使い方、私生活を含めて、一日一日を大切にしていかにバドミントンにつなげていくかで結果が変わってくると思います。

どんな状況でもプレーできる練習が本番の自信へ！

市長 西本さんは、日頃からしっかりと練習をされてきたと思いますが、毎日のトレーニングのスケジュールはどのように管理されていますか？

西本さん 逆に、僕はきっちり管理されていると駄目だと思っています。海外での試合の時は時差などがあり、寝ていない状況で試合があったり、時差だけで帰ってきて試合をするときもあったりするもの、そのような中でも試合がベストなコン

ディションといけません。毎日、朝5時に起きて、夜の時に寝ていたとすると、それが狂ったときにプレーに影響が出る可能性があります。大げさですが、寝なくても練習できるようにしないといけないと思っています。健康にはあまり良くないかもしれませんが、緊張があったりすると前日に寝付けないときもあってるので、普段から寝ていなくても練習ができています。「普段練習ができていない」「って思えるので、そういう面では、試合というよりは普段の方が大切です。

市長 普段の一日の流れは？

西本さん 授業がある日とない日がありますが、だいたいは午後から4〜5時間は練習しています。特別決まっていますし、ことをしているわけではないんです。

市長 普段から食事面などで気を付けていることはありますか？

西本さん 全然太らない体質ではありません。お菓子はあまり食べないので、「飯はきっちり食べよう」と思っています。たんぱく質はしっかりと取り、脂質はあまり多く取らないようにしています。

市長 それほげ、きっちり管理しているわけはないんですね。

西本さん そうですね。味の素ナショナルトレーニングセンターの合宿中には、決められた食事が出るのですが、普段の時ぐらいは好きなものを食べています。

市長 好きな食べ物はありますか？

西本さん 私は嫌いな食べ物があり、好きなので、好きな食べ物は結構あります。カレーだったり、お寿司だったりですかね。

市長 筋肉を付けすぎても駄目なんですよね？

西本さん そうなんです。程よく付けて…といった感じですよ。

子どもたちに夢を与えたい！それが伊勢への恩返しです

市長 伊勢へ帰ってきたときに食べたいものはありますか？

西本さん たまに伊勢うどんを食べたくなるときがあります。甘いものを食べたくなるときは、へんば餅が食べたいです。

市長 今は伊勢を離れて生活していらつやいますが、伊勢市に帰ってきたときはどのような思いですか？

西本さん 帰省した時に、教えてください。例えば、コーチをし



てくれた方が子どもたちを指導していたら、練習をのぞきに行つて相手をしたりしています。少しでもみんなに夢を与えられたらなと思っています。自分も小さい頃、地元出身の強い選手が練習を見に来てくれた時、相手をしてもらった記憶が残っているので、そつやつと恩返しのできたらなと思っています。

市長 子どもたちも喜ぶでしょうね。昨年は、大会で素晴らしい成績を収められ、伊勢市民スポーツ賞を受賞されました。

西本さん 生まれ育つた地の賞をいただいて、とても光栄なことです。



今年も受賞できるようにがんばりたいです。

市長 子どもたちにメッセージをお願いします。

西本さん 伊勢市の子どもたちとしては、しっかり夢を持ってやっていってほしいなと思います。目標は、人それぞれで違いますが、みんな夢をかなえるために、目標に向かって練習をしたりすると思います。最初は楽しく始めるかと思いますが、そのうち「勝たないと」と思うようになるときもあると思います。そんなときでも、しっかりした夢があれば、その夢に向かって一歩ずつ前進できるかなと思います。そのように夢を持っていろいろなスポーツをしている方々がいるので、子どもたちにも、

【プロフィール】

小俣町相合出身。小俣中学校1埼玉栄高校を経て、現在は中央大学3年生。全日本学生バドミントン選手権大会の男子シングルスで2013年〜2015年に優勝し3連覇を達成。

そのような気持ちでスポーツを楽しんでもらいたいなと思います。

市長 2021年には、地元で三重国体が行われます。

西本さん 三重国体のバドミントン競技は、伊勢市で開催されると聞いています。三重県の代表として出場し、良い結果を残したいです。それが、少しでも伊勢市の発展につながつたらうれしいです。

市長 さらに、今年はオリンピックイヤーです。リオ五輪、そして2020年の東京五輪に向けてどんな思いですか？

西本さん リオ五輪の参加人数は

各国2人までで、世界ランク16位

以内に入らないと出られません。例えば日本で2番手でも、世界で16位以内に入らないといけないんです。それをナショナルチームA代表の4人で争わなくてはなりません。僕は、今は世界ランク40位ぐらいですし、A代表の4人の中には、僕と同じ年で世界ランク3位の選手がいますので、厳しい位置にいますが、まだ可能性はゼロではないと思っています。そこは諦めずにリオ五輪の出場権を狙って、がんばっていきたいです。最後まで行けるか行けないかわかりませんが、その結果は東京五輪にもつながるので、そついつた面で、最後まで諦めずにやっていきたいなと思います。

市長 「活躍を期待しています。市民みんなで、世界で活躍する西本さんを応援していきますので、がんばってください。」



5月26日・27日

伊勢志摩サミット開催に向けて④

サミット開催まであと55日（4月1日現在）

企画調整課（☎②5567）

おもてなし会議でさまざまな取り組みを進めています

伊勢市では、伊勢志摩サミットを契機に、市民および事業者の「おもてなし」の心を育むとともに、伊勢を訪れる人たちを「おもてなし」の心を持って温かくお迎えすることにより、何れも訪れたくなる魅力あるまちとすることを目的に、昨年7月に「伊勢志摩サミットおもてなし会議」を設立し、さまざまな取り組みを進めています。この会議は、伊勢市、商工・観光団体、公共交通事業者などの代表者で構成されています。



おもてなし会議

「2016年ツヒニア・サミット三重」の参加者が当市にもやって来ます
伊勢志摩サミットが開催されるのに合わせ、G7各国の若者が国際問題について話し合うジュニア・サミットが、4月22日(金)～28日(木)に、桑名市を主会場として開催されます。

開催期間中、参加者が分散して三重ならではの体験・交流を行うこととなり、伊勢市にも1グループがやって来ます。



指差し会話補助シートのイメージ(右)とつり下げ旗のデザイン(左)

国人観光客向け指差し会話補助シートや、つり下げ旗の制作などについて協議を行い、準備を進めています。

100日前イベントとして「クリーンアップ活動」を実施しました

伊勢志摩サミット伊勢おもてなし会議では、2月14日(日)に、伊勢市駅・宇治山田駅周辺、五十鈴川駅周辺、二見浦駅周辺で、クリーンアップ活動を実施しました。

直前まで天候が心配されましたが、開始時間には雨もやみ、約960人が参加して清掃活動に汗を流しました。



クリーンアップ活動

サミット開催前後には、市民の皆さんの安全確保のため、交通規制などが行われることがあります。ご理解・ご協力をお願いします。

三重県ボランティア連絡協議会が「クリーンアップ作戦&見守り・見回り活動」を実施

三重県ボランティア連絡協議会は、伊勢志摩サミットを目前に控え、次のとおり、清掃活動および不審物などの確認活動を行います。

皆様のご参加・ご協力をお願いします。

とき ①4月10日(日)・②5月8日(日)、午前8時30分～(1時間程度)〔雨天中止〕

ところ ①伊勢市駅・宇治山田駅周辺(集合場所:伊勢市駅前広場)、②内宮周辺(集合場所:宇治浦田観光案内所前〔内宮B2駐車場横〕)

問い合わせ先

事務局(☎090・5614・5519)

泰道さん(☎090・4863・9341)

※清掃用具は、各自ご持参ください。(ごみ袋は準備します)

平成28年4月1日

障害者差別解消法が 施行されます

高齢・障がい福祉課 (☎② 5558、FAX ② 8555)

4月1日から、「障害を理由とする差別の解消の推進に関する法律」(障害者差別解消法)が施行されます。

この法律は、全ての国民が、障がいの有無によって分け隔てられることなく、相互に人格と個性を尊重し合いながら共生する社会の実現を目的としています。

障がいを理由とする差別とは？

障がいを理由として、正当な理由なく、サービスの提供を拒否したり、制限したり、条件を付けたりするような行為をいいます。

また、障がいのある人などから何らかの配慮を求め、意思の表明があつた場合には、負担になり過ぎない範囲で、社会的障壁を取り除くために必要で合理的な配慮(合理的配慮)を行うことが求められます。こうした配慮を行わないことで、障がいのある人の権利や利益が侵害される場合も、差別に当たります。

障害者差別解消法のポイント

この法律では、「不当な差別的取扱い」と「合理的配慮の不提供」が禁止されます。

※民間事業者における合理的配慮の提供は、努力義務

となります。

	不当な差別的取扱い	障がい者への合理的配慮
国の行政機関・地方公共団体など	禁止 不当な差別的取扱いが禁止されます。	法的義務 障がい者に対し、合理的配慮を行わなければなりません。
民間事業者(※)	禁止 不当な差別的取扱いが禁止されます。	努力義務 障がい者に対し、合理的配慮を行うよう努めなければなりません。

※民間事業者には、個人事業者、NPOなどの非営利事業者も含まれます。

具体的な対応として

国は、全体の方針として、差別の解消の推進に関する基本方針を策定しています。

事業者については、主務大臣が、国の基本方針に沿って、事業者が適切に対応

障害者差別解消法Q&A

Q. 「合理的配慮」の具体的な例を教えてください

A. どのような配慮が合理的配慮に当たるのかは個別のケースで異なります。市では、合理的配慮の好事例を募集し、寄せられた事例を公表しています。(事例は市のホームページに掲載しています)

Q. 行政機関(国・県・市など)が「不当な差別的取扱い」を行ったり、「合理的配慮」を行わなかったりしたときの相談窓口はどこですか？

A. その行政機関の苦情相談窓口へお申し出ください。伊勢市の場合、市職員の対応に問題がある場合などは、その職員が所属する部署へお申し出ください。担当部署が不明などの場合は、高齢・障がい福祉課へご相談ください。その他、人権に関わる相談であれば、津地方法務局伊勢支局(☎② 6158)へご相談ください。

Q. 雇用における障がいのある人に対する差別も、この法律の対象になるのですか？

A. なりません。雇用の分野における差別については、相談や紛争解決の仕組みを含め、障害者雇用促進法で定められています。

するために必要な「対応指針(ガイドライン)」を事業分野ごとに定めることとされています。

行政機関などは、国の基本方針に沿って、職員がこれに適切に対応するために必要な「対応要領」を定めることとされています。市による対応要領の策定は努

力義務となっていますが、伊勢市では、法の趣旨をみんなが理解し、障がいを理由とする差別の解消に向けた取り組みを積極的に推進するために、対応要領を策定しました。

※対応要領は市のホームページに掲載しています。

伊勢市シティプロモーション 推進計画を策定しました

企画調整課 (☎) 215510

「シティプロモーション」とは、人口減少に立ち向かうための一つの方法として、自治体が、地域資源の認知度・ブランド力の向上や、産品・サービスの消費拡大などを通じた地域活性化を目的として取り組む広報活動などのことです。

このたび、市民の皆さんや伊勢に縁ある人たちの伊勢への誇りと愛着を高めながら、定住人口と交流人口に対するプラスの影響を引き出すことを目的として、地域資源の再発見・磨き上げと発掘、その魅力の市内外への発信を中心とした取り組みの中長期的な方向性

をまとめた「伊勢市シティプロモーション推進計画」を策定しました。

※本計画は、市のホームページ(<http://www.city-ise.mie.jp/13399.htm>)および企画調整課(市役所本館・2階)でご覧いただけます。

平成28年度に予定している取り組みの一部を紹介

・2月1日に開設した「伊勢市情報発信センター」の

東京事務所と伊勢事務所を通じて、伊勢市の自然・歴史・文化・食などの魅力を、国内外のマスメディアに発

信していきます。

・伊勢市の地域イメージを表現した自治体名称ロゴを作成し、各種PR活動や市政全般で使用していきます。
・国際テレビ番組を制作・放送します。また、その映像を利用して各種PRを行います。

・市民や学生の皆さんと一緒に伊勢市の魅力やシティプロモーションの取り組みを考えるワークショップを開催します。

予算額 1392万2千円(番組制作・ワークショップなど)

伊勢市の魅力を市内外へ 発信していきます

今年から、伊勢志摩サミット(本年5月26日・27日)、全国菓子大博覧会・三重(平成29年)、全国高等学校総合体育大会(平成30年)、国民体育大会(平成33年)など、伊勢志摩地域で、また伊勢市内で、大きなイベントの開催が続きます。

これらの機会を生かして、伊勢市の魅力を市内のさまざまな立場や世代の人たちに再発見していただけるよう、また、市外・国外の人たちにも伊勢市の魅力を知っていただけるよう、取り組みの改善・充実を図りながら、シティプロモーションを進めていきます。

今後、「広報いせ」で、伊勢市の地域資源に関する市民の皆さんの意識や市の取り組みについて紹介していきます。

※5月1日号では、約1,100人の市民・学生にアンケートでお聞きした伊勢市のさまざまな魅力を紹介します。





子育てに関する 困り事はありませんか？

～4月から利用者支援事業を開始～

こども課 (☎21) 5579)

伊勢市では、安心して子育てをしてもらえるよう、平成28年4月から「利用者支援事業」を開始します。

利用者支援事業とは、利用者支援専門員が子育てについて一緒に考えたり、必要な情報を提供したり、適切なサービスの紹介や支援機関への連絡・調整を行う事業です。

子育て世帯が集まりやすい場所である「子育て支援センターきらら館」で、子どもを遊ばせながら気軽に相談できます。子育てに関して困ったときなどは、ぜひご相談ください。

相談窓口

子育て支援センターきらら館

所在地 常磐2丁目4-40

電話番号 ☎215592

開館日時 火～日曜日、午前9時～午後4時

※祝日の翌日は休館となります。

※月曜日が祝日の場合、月曜日は開館し、火曜日を休館とします。

こんなときは利用者支援専門員にご相談ください



- なかなか離乳食を食べてくれない…。
- 来週1日だけ子どもを預かってほしい…。
- 最近、子育てがしんどい…。
- 子どもを預けて働きたいけど何をしたらいいのかな？
- うちの子、よその家庭の子より落ち着きがない気がする…。



相談

利用者支援
専門員

連絡・
調整

- 相談、助言
- 子育て支援関係施設との連絡・調整
- 個別ニーズの把握
- 子育てに関する情報収集・情報提供 など

子育て支援関係施設

- 保育所、幼稚園、認定こども園
- 子育て支援センター
- いせファミリー・サポート・センター
- 病児保育エンゼル
- こども家庭相談センター
- 心身障害児通園施設 おおぞら児童園
- 中央保健センター(ママ安心サポートいせ)
- 民生委員・児童委員、主任児童委員
- 小学校・中学校
- など

予算額 874万円(国・県交付金収入あり)

市役所本庁舎の改修工事を 実施します

管財契約課 (☎21 5526)

現在の市役所本館は、昭和40年に建設され、築50年が経過していることから、天井、床、空調など各設備の老朽化が著しい状態にあります。このことから市では、これからも市民の皆さんが利用しやすく、また皆さんに親しまれる環境を築いていくために、改修を行います。

工事に伴い、現在の市役所本館および東庁舎に配置された部署が一時移転します。皆さんにはご不便をお掛けしますが、ご理解・ご協力をお願いします。

◆改修内容

- 本館…照明器具、空調・換気設備、天井、床、屋上、壁面(外壁・窓・内部間仕切りなど)、電気配線、給排水・ガス管、消火設備、耐震性能の向上、庁内レイアウトなど
- 東庁舎…外壁防水、庁内レイアウトなど

◆改修に伴い本庁舎の部署の一部が一時移転

現在、市役所本庁舎(本館・東庁舎)にある部署の一部が、小俣総合支所、御園総合支所、旧消防本部および消防署、旧さくらぎ保育所に移転します。移転先および移転時期は、左ページのとおりです。

※詳細な移転日程などは、一時移転をする前に、「広報いせ」や市のホームページでお知らせします。



改修スケジュール (予定)

	平成 28 年												平成 29 年												平成 30 年												平成 31 年											
	1	2	3	4	5	6	7	8	9	10	11	12	1	2	3	4	5	6	7	8	9	10	11	12	1	2	3	4	5	6	7	8	9	10	11	12	1	2	3	4	5	6	7	8	9	10	11	12
一時移転先 工事	←→ 一時移転先工事 〔小俣・御園・旧消防 旧さくらぎ保育所〕						←→ 一時移転先工事 (小俣・東庁舎)																		←→ 一時移転先 原形復旧工事						←→ 一時移転先 原形復旧工事																	
引っ越し	←→ 第1弾引っ越し 〔一時移転先へ 引っ越し〕						←→ 第2弾引っ越し 〔一時移転先へ 引っ越し〕																		←→ 第3弾引っ越し 〔本庁舎へ戻る 引っ越し〕						←→ 第4弾引っ越し 〔本庁舎へ戻る 引っ越し〕																	
市役所改修 工事													←→ 市役所本館・東庁舎改修工事																																			

※工程の調整などにより変動する場合があります。

事業費 約15億3,800万円

各部署の移転先と移転時期（予定）

（部署名は平成28年4月1日現在）

	部署名	平成28年	平成29年	平成30年	平成31年
		7～8月 第1弾	4～5月 第2弾	8～9月 第3弾	4～5月 第4弾
市役所・本館	1階				
	収納推進課	本館1階	東庁舎3階	本館1階	
	課税課	本館1階	東庁舎3階	本館1階	
	戸籍住民課	本館1階	東庁舎2階	本館1階	
	会計課	本館1階	東庁舎1階	本館1階	
	2階				
	総務課	本館2階	東庁舎4階	本館2階	
	職員課	本館2階	東庁舎5階	本館2階	
	管財契約課	本館2階	東庁舎4階	本館2階	
	財政課	本館2階	御園3階	本館2階	
	企画調整課	本館2階	御園3階	本館2階	
	情報調査室	本館2階	御園3階	本館2階	
	観光振興課	本館2階	御園1階	東庁舎3階	
	観光誘客課	本館2階	御園1階	東庁舎3階	
	商工労政課	本館2階	御園3階	東庁舎3階	
	3階				
広報広聴課	本館2階	東庁舎4階	本館2階		
記者クラブ	本館2階	東庁舎4階	本館2階		
市長室	本館2階	東庁舎5階	本館2階		
副市長室	本館2階	東庁舎5階	本館2階		
秘書課	本館2階	東庁舎5階	本館2階		
4階					
議会事務局	本館3階	小俣3階	本館3階		
議場、委員会室、議員控室	本館3階	小俣3階	本館3階		
4階					
監理課	本館4階	旧消防2階	本館4階		
維持課	本館4階	旧消防2階	本館4階		
基盤整備課	本館4階	旧消防2階	本館4階		
都市計画課	本館4階	旧消防2階	本館4階		
建築住宅課	本館4階	旧消防1階	本館4階		

	部署名	平成28年	平成29年	平成30年	平成31年
		7～8月 第1弾	4～5月 第2弾	8～9月 第3弾	4～5月 第4弾
市役所・東庁舎	1階				
	医療保険課		東庁舎1階		
	介護保険課		東庁舎1階		
	高齢・障がい福祉課		東庁舎1階		
	地域包括ケア推進課		東庁舎1階		
	2階				
	環境課	東庁舎2階	御園2階	本館2階	
	交通政策課	東庁舎2階	旧消防1階	本館4階	
	子ども課		東庁舎2階		
	子ども家庭相談センター		東庁舎2階		
	福祉総務課		東庁舎2階		
	生活支援課		東庁舎2階		
	危機管理課		東庁舎3階		
	防災施設整備課		東庁舎3階		
	3階				
	用地課	東庁舎3階	旧消防1階	本館4階	
市民交流課	東庁舎3階	御園2階	本館2階		
検査室	東庁舎3階	旧消防2階	本館2階		
人権政策課	東庁舎3階	小俣1階	東庁舎2階		
4階					
選挙管理委員会事務局	東庁舎4階	御園2階	東庁舎4階		
監査委員事務局	東庁舎4階	小俣1階	東庁舎4階		
総務課（電算システム係・情報推進係）		東庁舎4階			
1階					
小俣生活福祉課		小俣1階			
社会教育課		小俣1階			
2階					
教育総務課		小俣2階			
学校教育課		小俣2階			
スポーツ課		小俣2階			
文化振興課		小俣2階			
3階					
教育研究所	小俣3階	旧さくらぎ保育所	小俣3階		
御園総合支所					
1階					
御園生活福祉課		御園1階			
農林水産課		御園1階	東庁舎3階		
2階					
農業委員会事務局	御園2階	御園1階	東庁舎3階		

※二見総合支所については、移転はありません。



地域で自分らしく暮らす

シリーズ
第1回

～介護予防・日常生活支援モデル事業を始めます～

地域包括ケア推進課 (☎②) 5611)

図① 騎馬戦型から肩車型へ
「騎馬戦型」

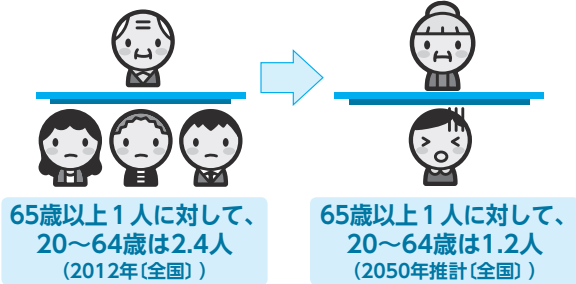

地域・医療・介護が一体となって支える
「地域包括ケアシステム」

今年2月末日現在、伊勢市の65歳以上の人口は3万8263人で、高齢化率は約29・5%です。約10年後の平成37年ごろには、推計で3万7888人となり、65歳以上の人口は減りますが、高齢者を支える側(20～64歳)の人口もさらに減少していくため、高齢化率は31・9%となる見込みです。

そんな中で、誰もが住み慣れた地域で、自分らしい暮らしを人生の最期まで続けることができるような地域をつくっていくことが重

要で、図②のように、地域・医療・介護が一体となった生活支援の仕組みづくりが必要となります。この仕組みを「地域包括ケアシステム」と呼びます。

図①のように、「騎馬戦型」社会から「肩車型」社会となることが予測されています。伊勢市では、今年2月末日現在、すでに約1・8人の若者で1人の高齢者を支えているという状態です。市が平成26年度に行った「高齢者の生活等に関するアンケート調査」によると、介護が必要になった場合に在宅生活を希望する高齢者の割合は約54%ですが、これから先、現在の介護や医療のサービスだけに頼ることは、介護をする担い手の不足や財政的な面から見ても難しい状況になっていきます。

要で、図②のように、地域・医療・介護が一体となった生活支援の仕組みづくりが必要となります。この仕組みを「地域包括ケアシステム」と呼びます。

地域みんなで助け合う「互助」の広がりを

地域包括ケアシステムを形作っていく上で、「自助」「互助」「共助」「公助」がバランスよく協力し合うことが重要となります。

その中でも、「互助」の

役割は大変重要です。「互助」と聞くと、難しいことのように聞こえますが、ひと昔前によく見られた「隣近所の付き合い」が基本であり、そこから地域で互いに助け合える仕組みをつくるということが大切です。すでに地域で活動している地域住民組織が市内にもあり、このような「互助」の活動が市全体に広がっていくことが理想です。



- ◇自助…自分自身や家族などの支えにより、自分でできることは自分ですること
- ◇互助…地域住民同士がお互いに助け合うこと
- ◇共助…介護保険・医療保険などの制度
- ◇公助…生活保護・人権擁護・虐待対策などの制度



図② 地域包括ケアシステムの姿

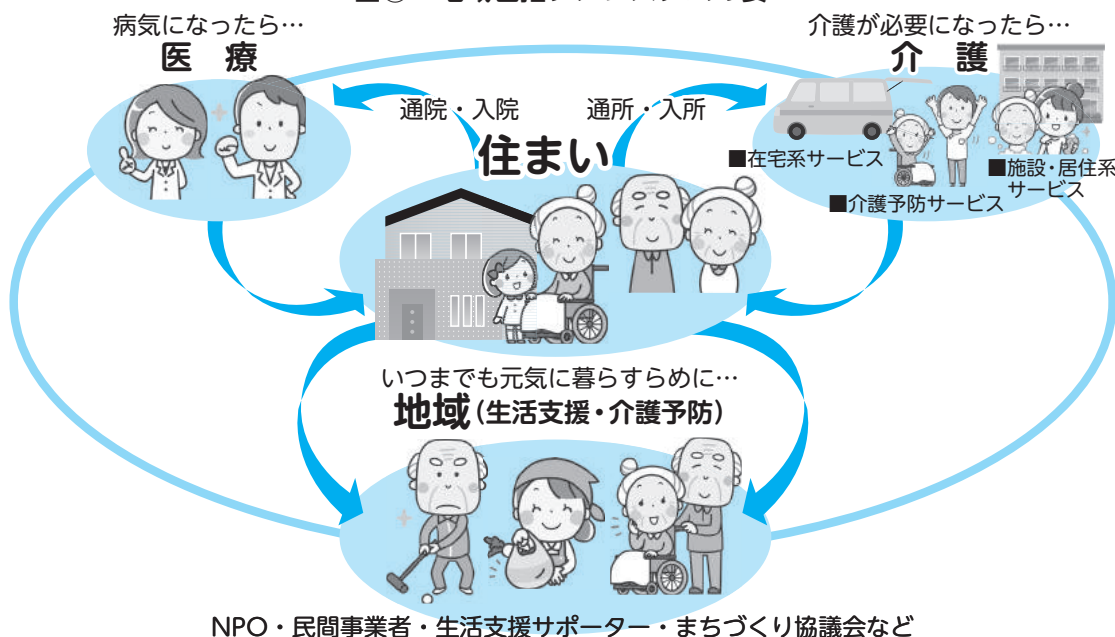

要支援の人のサービスの一部が変わります

訪問介護・通所介護のほか 生活支援・介護予防を加え幅広いサービスを提供

伊勢市では、平成29年4月1日から、「要支援1・2の人」の訪問介護・通所介護が「介護予防・日常生活支援総合事業」に移行します。

介護予防・日常生活支援総合事業では、今までの介護事業所による訪問介護・通所介護のほか、NPO法人・一般企業・地域住民組織などによる生活支援(掃除・洗濯・買い物など)や、介護予防(気軽に集える場での交流・体操・会食など)が加わり、「要支援者になる恐れのある人」を含む幅広い利用者のニーズに合わせたサービスが提供されます。

介護予防・日常生活支援モデル事業を始めます

介護予防・日常生活支援モデル事業補助金を交付します

地域での生活支援・介護予防のサービスを行う予定の地域住民組織などに対し、その仕組みの基礎をつくるため、今年4月1日から「介護予防・日常生活支援モデル事業補助金」を交付します。

これにより、平成29年4月1日から開始する介護予防・日常生活支援総合事業が円滑に行われるような体制づくりを目指します。

補助対象内容

- (1)訪問型サービス…利用者の自宅を訪問し、日常生活上の掃除・買い物・調理・ごみ出し・草引き・窓拭き・大掃除・見守りなどの生活援助を行うサービス
- (2)通所型サービス①…地域の「集いの場」で社会的参加を目的として、利用者が生きがいを持ち、地域とのつながりを強化するための運動・体操・会食などを定期的に行うサービス

- (3)通所型サービス②…訪問型と通所型を複合的に行うサービス((1)と(2)の要件を満たすもの)
- (4)通所型サービス③…介護保険施設などにおいて、地域交流スペースや空きスペースなどを利用し、地域住民と保健・医療・福祉専門職が協働して行う介護予防教室や地域との交流・つながりを強化するための活動などを行うサービス

応募期間 4月1日(金)～5月31日(火)

※応募を希望する場合は、現時点で検討している事業内容について事前ヒアリングを行いますので、地域包括ケア推進課へご連絡ください。
※詳しくは、要項をご覧ください。要項は、4月1日(金)以降、地域包括ケア推進課にあります。また、市のホームページに掲載します。

予算額 403万4千円

東北被災三県からの メッセージ



尊い命が失われた東日本大震災が発生してから、今年3月11日で5年が経ちました。

被災地では、今も避難を余儀なくされている人々がたくさんおり、復旧・復興に向けた取り組みが引き続き進められています。

このようなことから、全国各地の市長で組織する「全国市長会」では、被災三県の情報を全国に発信することにより、被災地の復興を応援することとしています。岩手・宮城・福島各県の市長会長からのメッセージを紹介するので、被災地の復興に対する皆さんのご理解をお願いします。

伊勢市長 鈴木健一

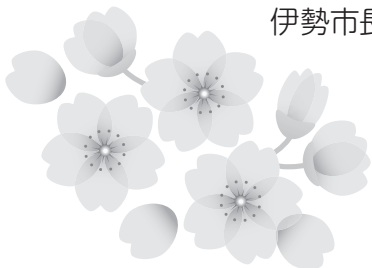

岩手県市長会長

盛岡市長 谷藤裕明



東日本大震災津波からの復興にあたっては、全国の皆様から多くのご支援と励ましを賜り、心から感謝申し上げます。

岩手県では、平成28年に復興の架け橋として「希望郷いわて国体・希望郷いわて大会」を開催します。

全国の皆様に、ご来県いただき、岩手の魅力を知って、買って、食べていただくことが、復興の大きな力となります。

今後とも、岩手の復興への歩みと地域活性化に応援をお願いいたします。



福島県市長会長

相馬市長 立谷秀清



福島県の市町村は、今日も、東日本大震災からの復興に全力で取り組んでいます。

私たち福島県民にとって何よりうれしいのは、全国の皆さんに今の「がんばる福島県」を素直に観て、食べて、飲んで、買って、ふれあって、笑顔の輪を広げていただくことです。

これまでのご支援に心より感謝申し上げますとともに、変わらぬ応援をよろしくをお願いします。



宮城県市長会長

仙台市長 奥山恵美子



東日本大震災に係り、全国の皆様から温かいご支援を賜り感謝申し上げます。

ご支援により復興しつつある宮城県内各地に足をお運びいただき、是非とも豊富な食材や自然、温泉、歴史など各市の魅力を存分に楽しんでいただきたいと思います。

皆様に安心して旅を楽しんでいただけるようおもてなしをすることが、更なる復興の励みとなりますので、今後も応援をお願いいたします。



愛犬に狂犬病予防注射を

環境課 (☎21 5541)

狂犬病は、人を含む全ての哺乳類が感染する可能性があり、発症すると治療することができない病気です。

狂犬病は予防できる感染症です。現在、国内における狂犬病の発生はありませんが、海外からの侵入に備え、日頃から予防しておくことが大切です。

市では、狂犬病予防注射（集合注射）を下表のとおり実施しますので、飼い主の皆さんは、必ず予防接種を受けさせてください。

狂犬病予防注射は、法律で4月1日～6月30日の期間に接種することと定められています。下表の日程で接種できない場合は、動物病院で接種してください。



- ◎飼い犬が死亡した場合や、住所の変更があった場合は、必ず環境課へ届け出てください。
- ◎獣医師からの注射済証を持っている人で、注射済票の交付を受けようとする人は、直接環境課へお越しください。

狂犬病予防注射（集合注射）日程表

※どの会場でも受けることができます。

とき	地区名	実施場所	とき	地区名	実施場所		
4月7日(木)	9:00～9:45	神社港	4月14日(木)	9:00～9:10	柏町	柏町公民館	
	10:10～10:45	御菌町高向		9:30～10:05	野村町・小俣町明野	小俣北部公民館（明野第4地内）	
	11:00～11:15			新高公民館	10:25～10:50	小俣町明野	小俣明野保健福祉会館（明野第3地内）
	11:30～11:45	一之木		一之木町会事務所	11:10～11:30	小俣町元町	下小俣公民館
	13:00～13:50	大湊町		大湊地区コミュニティセンター	13:00～13:30		中小俣公民館
	14:10～15:10	御菌町長屋		御菌総合支所前駐車場	13:50～14:10	小俣町本町	南本町公民館
4月8日(金)	13:00～13:30	二見町今一色	今一色西浜	14:30～15:15	小俣農村環境改善センター		
	13:50～14:25	二見町西	西コミュニティセンター	4月15日(金)	13:00～13:20	津村町	津村町公民館
	14:45～15:00	二見町江	江コミュニティセンター		13:35～13:45	円座町	円座町自治会館
	15:20～15:50	二見町茶屋	二見生涯学習センター西側広場 ^(※)		14:05～14:35	上野町	沼木地区コミュニティセンター前駐車場
4月11日(月)	9:00～9:30	宇治浦田	宇治公民館		14:55～15:05	横輪町・矢持町	矢持会館前広場
	9:50～10:35	中之町	伊勢古市参宮街道資料館	4月18日(月)	9:00～9:40	小俣町湯田	湯田公民館
	10:55～11:30	神田久志本町	旧伊勢市消防本部		10:00～10:15	小俣町本町	上久保公民館
	13:00～13:25	岩淵	伊勢市役所裏		10:35～11:25		上地町
	13:45～14:05	藤里町	JA伊勢蓮台寺柿共同選果場		13:00～13:20	城田団地東公園	
	14:20～14:40	前山町	前山町公民館前広場		13:40～14:00	小俣町宮前	松倉農村公園
	14:55～15:15	大倉町	大倉うぐいす台公民館		14:20～14:40	宮川	宮川町民会館
	15:30～15:50	佐八町	佐八町公民館		4月19日(火)	13:00～13:30	楠部町
4月12日(火)	13:00～13:25	西豊浜町	西豊浜町森区公民館			13:50～14:05	朝熊町
	13:45～14:10	東豊浜町	東豊浜町西条公民館	14:20～14:30		朝熊市民館	
	14:30～14:50	有滝町	有滝町民会館	14:50～15:10		二見町光の街	光の街コミュニティセンター
	15:10～15:20	村松町	北浜地区コミュニティセンター	4月20日(水)	13:30～14:10	勢田町	三重県伊勢庁舎
	15:35～15:50	東大淀町	JA伊勢伊勢北部支店東大淀		14:45～14:55	宇治今在家町	高麗広公民館
4月13日(水)	9:00～9:55	八日市場町	福祉健康センター	(※)二見公民館から二見生涯学習センター西側広場へ、場所を変更しました。			
	10:10～10:50	辻久留	上社神社	予算額 148万5千円	(全額が注射済票交付手数料などの収入を充当)		
	11:15～11:40	船江	的場公園				
	13:00～13:35		船江会館				
	13:55～14:15	黒瀬町	黒瀬町公民館				
	14:35～15:00	一色町	一色町公民館				

市税の納期内納付に

ご協力ください

3月31日まで：収税課（☎②15537）、4月1日から：収納推進課（☎②15537）

市民の皆さんに納めていただく市税は、都市基盤や産業基盤の整備、防災対策、生活環境の改善、教育・福祉の充実、文化の向上など、安心・安全な住みよいまちづくりのために使われています。

市税は、納期限までに納めてください。

市税の納付方法

納付方法は、納付書による納付と口座振替による納付の2種類があります。

①納付書による納付

次の場所へ納付書を持参し、市税を納付してください。

納付場所 金融機関、コンビニエンスストア、市役所など（詳しくは、納付書の裏面に記載しています）

■遠方のゆうちょ銀行・郵便局での納付はご注意ください

三重・愛知・岐阜・静岡県以外のゆうちょ銀行・郵便局で納付する際は、払込取扱票が必要となります。

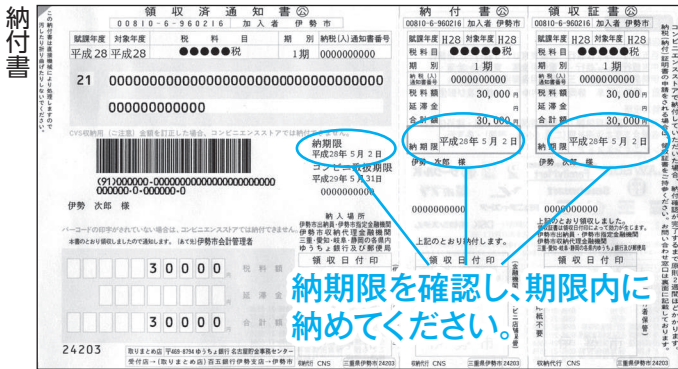

納期限を確認し、期限内に納めてください。

払込取扱票を持っていない場合は、収税課（4月1日以降は収納推進課）へご連絡ください。

②口座振替による納付

口座振替の手続きをしておくと、納期ごとに指定口座から振替納付されます。なお、振替日はそれぞれの納期限の日です。

取扱金融機関 百五銀行、みずほ銀行、三菱東京UFJ銀行、三重銀行、中京銀行、第三銀行、三重信用金庫、東海労働金庫、伊勢農業協同組合、三重県信用漁業協同組合連合会、ゆうちょ銀行

申し込み 通帳・通帳届け 出印・納税通知書を持参し、市内の取扱金融機関、郵便局、市役所、各総合支所生活福祉課、各支所へ

※申し込み手続きから振替開始までに1カ月（ゆうちょ銀行の場合は2カ月）程度かかりますので、早めの手続きをお願いします。

市税の納付は便利で安全な口座振替で

▼こんな利点があります

- 納期ごとに納付に出掛ける手間が省け、うっかり納め忘れることがありません。
- 一度の手続きで複数の税金や料金を登録することができます。（市・県民税〔普通徴収分〕、固定資産税・都市計画税、軽自動車税、国民健康保険料、後期高齢者医療保険料、介護保険料、

住宅使用料、保育料など）

- 申し込んだ税金や料金に還付金が生じた場合は、登録された口座へ還付しますので、還付金詐欺に遭う心配がありません。

▼その他のお知らせ

- 市外在住者で口座振替の申込用紙が必要な場合は、収税課（4月1日以降は収納推進課）へご連絡ください。
- 軽自動車税の口座振替を一度申し込んでいる場合は、軽自動車を追加購入したり、いったん手放した後に再度購入した場合でも、口座振替が継続されます。
- 口座振替の変更や解約には手続きが必要です。

納期限までに納付した人との公平性を保つために

納期限を過ぎても市税を納付しない人には、文書・口頭などにより納付をお願いしていますが、特別な事情もなく滞納している場合は、財産を差し押さえ、滞納している市税に充てることがあります。

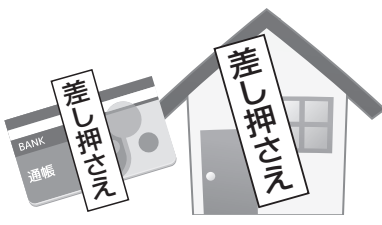

固定資産に係る 帳簿の縦覧と課税台帳の閲覧

課税課固定資産税係（土地…☎②1 5532、家屋…☎②1 5533）

**平成28年度土地・家屋価格
等縦覧帳簿の縦覧**

とき 4月1日(金)～5月2日(月)
(土・日曜日・祝日を除く)

ところ 課税課固定資産税係

縦覧できる人・内容

- ・土地の固定資産税納税者
- ：土地の縦覧帳簿(所在、地番、地目、地積、評価額)
- ・家屋の固定資産税納税者
- ：家屋の縦覧帳簿(所在、家屋番号、種類、構造、床面積、評価額)

持ち物

- ・本人：本人確認ができる物(納税通知書や運転免許証など)

- ・代理人：本人確認ができる物(運転免許証など)、印鑑、委任状



課税台帳の閲覧

とき 随時

ところ 課税課固定資産税係

(電話での照会はできません)

閲覧できる人・内容

- ・納税義務者：自己の納税対象となる固定資産
- ・借地借家人：借地・借家している部分
- ・固定資産を処分する権利のある所有者や破産管財人など：権利がある部分

持ち物

- ・本人：本人確認ができる物(納税通知書や運転免許証など)
- ・借地借家人など：本人確認ができる物(運転免許証など)、権利関係を証明する物(契約書や裁判所の選任書など)

- ・代理人：本人確認ができる物(運転免許証など)、印鑑、委任状、権利関係を証明する物(契約書や裁判所の選任書など)

※課税台帳の閲覧・証明には手数料が必要ですが、縦

覧期間中の納税義務者および所有者(代理人を含む)の閲覧は無料です。

路線価の公開

宅地評価の基礎となる全ての路線価を公開します。

路線価とは、宅地を評価するために道路に付けられた価格で、地価公示価格(土地売買のときに取引価格の目安となる、国や県が公表している価格)などの約7割となっております。

とき 随時(平成28年度分は4月1日(金)～)

ところ 課税課固定資産税係

公開対象 宅地



5月2日(月)は 固定資産税の第1期納期です

平成28年度の固定資産税・都市計画税の納税通知書と、土地・家屋の一筆一棟ごとの評価額・課税標準額・参考税額などを記載した内訳書を、4月中旬に郵送します。

登記所備付地図 作成作業の成果を課税に反映

法務局の地図作成作業が完了し、平成27年中に成果が備え付けられた船江3・4丁目の一部地区については、平成28年度の課税に反映されます。
※地図作成作業について詳しくは、津地方務局(☎059・228・4328)へ問い合わせてください。

トピアだより

生涯学習センターいせトピア (☎② 0900)

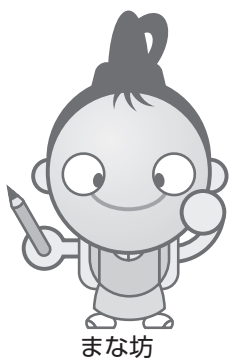

まな坊

指定管理委託料 7611万
5千円
利用者数(平成26年度) 約
17万2千人

往復はがきの書き方

往信用 表

返信用 裏

<p>郵便往復はがき 〒516-8520 52 日本郵便 往信</p> <p>いせトピア 公開講座係</p>	<p>何も記入しないで ください。</p>
---	---------------------------

返信用 表

往信用 裏

<p>郵便往復はがき 〒000-0000 52 日本郵便 返信</p> <p>住所 氏名様</p>	<p>第1回いせトピア 公開講座</p> <p>①住所 ②氏名(ふりがな) ③電話番号</p>
--	--



小和田哲男さん

講師 小和田哲男さん(静岡
大学名誉教授)

※手話通訳あり。(予定)
内容 講演「日本人は歴史
から何を学ぶべきか」

とき 4月30日(土)、午後2
時~3時30分(開場は午後
1時30分)

ところ いせトピア・多目
のホール

平成28年度第1回

いせトピア公開講座

定員 450人(申し込み
多数の場合は抽選)
入場料 無料

申し込み 4月11日(当
日消印有効)までに、往復
はがきに必要事項(左図参
照)を記入し、いせトピア
へ

※1枚の往復はがきで2人
(中学生以上)まで申し込め
ます。(2人の場合は、必
ず2人の氏名を記入してく
ださい(返信先は1人で結
構です))

※1人1枚しか申し込みま
せん。複数の申し込みがあ
った場合は無効とします。
※入場の可否は、返信用は
がきでお知らせ(4月15日
(金)発送予定)します。はが
きが届かない場合は問い合
わせてください。

※返信用はがきが入場券と
なりますので、必ず持参し
てください。

※申し込み締め切り後、座
席に余裕がある場合は、4
月19日(火)・午前8時30分か
ら、電話で先着順に申し込
みを受け付けます。(当日
は、はがきを持っている人
からの入場となります)

研修室
内容 わらべ歌、歌遊びな
ど

※事前申し込みは不要です。
※暴風警報・大雨特別警報
が発表された場合は休みと
なります。

こちらの事業は、「いせまなびのパスポート」スタンプ対象講座となります。



夜間施設について

夜間の安全確保のため、4月1日(金)から、午後8時以降の出入り口は東口(第2駐車場側)のみとします。正面玄関と北口は施設します。ご協力をお願いします。

※多目的ホールの催しがある場合は、催しの終了時
のみ正面玄関を開けます。

子育てを支援します
親子リフレッシュ教室
子どもと一緒に遊ぼう

毎月2回・木曜日、就
学前の子どもと保護者を対
象に「親子リフレッシュ教
室」を開催しています。

4~7月の開催予定は次
のとおりです。

とき 4月14日・28日・5
月12日・26日・6月9日・
23日・7月7日・21日、午
前10時30分

ところ いせトピア・3階
研修室

内容 わらべ歌、歌遊びな
ど

※事前申し込みは不要です。
※暴風警報・大雨特別警報
が発表された場合は休みと
なります。

平成28年度前期(5～9月)

公民館講座の受講生を募集

社会教育課 (☎227886)

毎日を健康で心豊かに過ごすため、生涯学習のきっかけづくりとして、20～21ページのとおり、公民館講座を開催します。

対象 市内に在住または通勤・通学している15歳以上の(中学生を除く)で、開講期間を通して受講できる人

受講料 5回以上の講座は1000円(別途材料費などが必要)

申し込み 4月8日(金)当日消印有効)までに、往復はがきに必要事項(下図参照)を記入し、各申込先へ※複数の講座に応募できませんが、1枚の往復はがきで1人1講座の申し込みになります。同一講座への重複申し込みは無効となります。

申し込み・問い合わせ先

- 二見公民館講座…二見公民館
(〒519-0609 二見町茶屋209、☎421117)
- 小俣公民館講座…社会教育課
(〒519-0592 小俣町元町540、☎227886)
- 御園公民館講座…御園B&G海洋センター
(〒516-0806 御園町上條1173-1、☎364511)

往復はがきの書き方

往信用 表	返信用 裏
郵便番号はがき 〒〇〇〇-〇〇〇〇 日本郵便 往信 《申込先の住所》 《申込先の宛名》行	何も記入しないで ください。

返信用 表	往信用 裏
郵便番号はがき 〒〇〇〇-〇〇〇〇 日本郵便 返信 住所 氏名様	①講座名 ②住所 ③氏名(フリガナ) ④年齢 ⑤性別 ⑥電話番号 ⑦勤務先または学校名 (市外在住者のみ) ⑧備考

が同じものは、開催場所が違っても同一講座となります(※)

※申し込みが定員の半数に満たない場合は、講座を中止する場合があります。

※申し込み多数の場合は公開抽選となります。公開抽選は、4月12日(火)・午後2時から、小俣公民館・2階会議室で行います。

※受講可否は、応募者全員に返信用はがきでお知らせ(4月下旬発送予定)します。返信用はがきが届かない場合は、各講座の申込先へ問い合わせてください。

■2次募集について
定員に満たない講座は、

2次募集を行います。

4月13日(水)から各講座開講日の1週間前まで、電話または窓口で先着順に受け付けます。

※2次募集については、過去に同一講座を受講した人も申し込みます。
※各講座の応募状況は、各講座の申込先でご確認ください。

■その他

※講師・日時・材料費などを変更することがあります。
※各講座開講日の1週間前までをキャンセル可能期間とし、それ以降のキャンセルは受講料・材料費などを徴収しますので、ご了承ください。

ださい。

※受講料は各講座の初回に徴収します。初回に欠席した場合は、次の講座開催日までに各講座の申込先(月～金曜日、午前8時30分～午後5時15分(祝日を除く))で支払ってください。
※講座開始時刻の1時間前に暴風警報・大雨特別警報が発表されている場合は、休講となります。

公民館講座の募集案内チラシは、社会教育課(小俣総合支所・1階)、二見公民館、御園B&G海洋センター、生涯学習センターいせトピアなどにあります。また、市のホームページに掲載しています。



予算額 207万円(うち受講料収入42万9千円)(いずれも後期分を含む)

公民館講座

※申し込み方法などは、19ページをご覧ください。

	講座名	内容				
		とき	開講日	回数	ところ	定員
		講師名(敬称略)	持ち物			
一見公民館講座	通年講座 寿大学	高齢者の生きがいや健康につながるような講座を予定しています。講座の内容は、その都度お知らせします。				
		原則第3木曜日、時間未定	未定	5回	二見公民館など	20人
		未定	※受講料は無料ですが、別途材料費などが必要です。			
	中国語入門	超・初心者向けです。中国語の基礎を楽しく学びましょう。				
		毎週水曜日、19:30～21:00 ※8月17日は休講	5/11	16回	二見生涯学習センター	20人
	「源氏物語」を味わう	原文をゆっくり丁寧に読み進めながら、「源氏物語」の美しい物語の世界を堪能しましょう。				
		第4土曜日、14:00～15:30	5/28	5回	二見生涯学習センター	20人
	パンづくりのゆ～空間	ゆったりした時間の中で柔らかなパン生地に癒やされる「ゆ～空間」。「ゆ～」は、あなたの「you」、自由の「由」、遊びの「遊」。あなたの「ゆ～」を探してみましょ。家庭でもできる初心者向けです。				
		第2金曜日、9:30～12:30 ※8月は第3金曜日	6/10	5回	二見公民館	12人
	キッチンで簡単草木染め	特別な道具をいずに、楽しくいろいろな草木で染めましょ。4作品作る予定です。				
第1水曜日、13:30～16:00 ※9月7日は10:00～・13:30～の2回開催		6/1	5回	二見公民館	10人	
花づくりの基礎講座	鉢植え・庭植え・花壇・ベランダ…。楽しく気楽に育てて増やせる。花のある暮らしを満喫できる。初心者ならではの花づくりを基礎から学びます。					
	第4火曜日、10:30～12:00	5/24	5回	二見生涯学習センター	15人	
小俣公民館講座	通年講座 恵比寿学園	高齢者の生きがいや健康につながるような講座を予定しています。講座の内容は、その都度お知らせします。				
		原則第2木曜日、10:00～12:00	未定	5回	小俣公民館など	25人
		未定	※受講料は無料ですが、別途材料費などが必要です。			
	楽しい中国語教室	本場の発音を聞きながら、楽しく学びましょ。				
		毎週月曜日、19:00～20:30 ※7月18日は休講	5/16	16回	小俣公民館	20人
	伊勢と人物④	①菅原道真、②足利義政、③豊臣秀吉、④徳川家康、⑤本居宣長				
		第3土曜日、19:00～21:00 ※6月は第2土曜日	5/21	5回	小俣公民館	34人
	身体の歪みを減らす運動教室	「背骨や骨盤の歪みと痛み・病気の関係」「正しい生活習慣」などについて学びます。				
		第1・3火曜日、19:00～20:30 ※5月は第3火曜日のみ	5/17	6回	小俣公民館	12人
	手話講座	楽しく手話を学んでみませんか。講師は、ろう者(耳の聞こえない人)です。				
第1水曜日、19:30～21:00 ※5月は第2水曜日		5/11	5回	小俣公民館	15人	
心地よい家庭料理	日常は安らいだ心地良さが一番です。穏やかなひとときを楽しみながら料理をましょ。					
	第3土曜日、9:30～12:00	5/21	5回	小俣農村環境改善センター	24人	

平成28年度前期

	講座名	内容				
		とき	開講日	回数	ところ	定員
		講師名(敬称略)	持ち物			
小俣公民館講座	手づくりパン教室	楽しくパンを作りましょう。発酵待ちの間には、簡単なおやつも作ります。ティータイムもあり、お土産付きです。				
		第3金曜日、9:30～12:30	5/20	5回	小俣農村環境改善センター	16人
		太田 奈美子	材料費 1,500 円(1回につき)、エプロン、三角巾、手拭きタオル、布巾、持ち帰り用ビニール袋			
小俣公民館講座	バッグや小物入れを作ろう	クラフトテープを使って楽しい物作り。3～4作品を作る予定です。				
		第1・3土曜日、13:30～15:30 ※5月は第3土曜日のみ、7月は第1・3・5土曜日	5/21	10回	小俣公民館	20人
		寺下 ユキ	材料費 800 円(1作品目)、洋裁用メジャー、木工用接着剤、はさみ、鉛筆、定規、洗濯ばさみ 20 個、手拭きタオル ※2作品目以降の材料費は、その都度お知らせします。			
御園公民館講座	ふれあい講座	楽しい実用的な講座を予定しています。講座の内容は、その都度お知らせします。				
		原則第4水曜日、13:30～15:30	未定	5回	御園公民館	25人
		未定	※受講料は無料ですが、別途材料費などが必要です。			
御園公民館講座	初めての英語	旅行で使える英語や日常会話を楽しく学びましょう。初心者が継続できる内容で進んでいきます。				
		毎週金曜日、18:30～20:00 ※7月1日・15日・8月12日・9月16日・23日は休講	5/13	16回	御園公民館	20人
		浜辺 繁幸	筆記用具			
御園公民館講座	初めての新舞踊	日本舞踊を基礎に、現代的な感覚で歌謡曲に合わせた創作舞踊を楽しみませんか。初心者向けです。				
		第2・4土曜日、19:00～20:30 ※8月は第1・4土曜日	5/14	10回	御園公民館	15人
		永井 一子	動きやすい服装、飲み物			
御園公民館講座	大正琴	基礎から楽しく学びましょう。数字譜ですので誰でも簡単にすぐに弾けます。				
		第1・3木曜日、19:30～21:00 ※5月は第3木曜日のみ、6月は第1・3・5木曜日	5/19	10回	御園公民館	10人
		大井 史恵	テキスト代(未定)、筆記用具、貸し大正琴代 1,000 円(1カ月につき) ※大正琴を持参する場合は、応募はがきの⑧備考に「持参」と記入してください。			
御園公民館講座	消しゴムはんこ	始めてみましょう「消しゴムはんこ」作り。作品に捺したり、オリジナルな使い方を楽しみましょう。				
		第3金曜日、14:00～16:00	5/20	5回	御園公民館	10人
		中口 はつ美	材料費 1,200 円(初回)、彫刻刀(持っている人) ※初回に彫刻刀についての説明があります。 ※2回目以降の材料費は、その都度お知らせします。			
御園公民館講座	整理収納術	「整理収納」について学んで、お部屋も心もスッキリさせましょう。まずは行動しましょう。				
		第1・3火曜日、13:30～15:00 ※5月は第3・5火曜日	5/17	6回	御園公民館	15人
		西村 みき	筆記用具			
御園公民館講座	美姿勢ストレッチ	姿勢改善のためのストレッチです。ゆっくりとした動きで姿勢を整えていきましょう。				
		第4土曜日、14:00～15:30	5/28	5回	御園公民館	15人
		清水 明美	動きやすい服装、飲み物、ヨガマットまたはバスタオル			
御園公民館講座	日本茶を知ろう	淹れ方でお茶のおいしさが変わります。お茶について、あらためて学びましょう。作法も教わります。				
		第2土曜日、13:30～15:30 ※8月は第3土曜日	5/14	5回	御園公民館	10人
		平野 あけみ	材料費 1,500 円(5回分、お菓子付き)、布巾2枚、手拭きタオル、筆記用具			



ミーボくん

伊勢警察署だより

伊勢警察署 (☎20110)

4月6日(水)～4月15日(金)
春の全国交通安全運動

春の全国交通安全運動

は、人命の尊重を基本として、市民の皆さんに交通安全思想の普及・浸透を図り、交通ルールの順守と正しい交通マナーの実践を習慣づけるとともに、市民自身による道路交通環境の改善に向けた取り組みを推進すること、悲惨な交通事故を防止し、誰もが住みよい、安全で安心な交通社会を実現しようとするものです。

運動の基本

・子供と高齢者の交通事故防止

運動の重点

・自転車の安全利用の推進

・後部座席を含めた全ての座席のシートベルトとチャイルドシートの正しい着用の徹底

・飲酒運転の根絶



平成28年度三重県警察官の採用試験

三重県警察官の採用試験の日程などについては、左ページのとおりです。

小俣図書館

☎29 3900 FAX 29 3902

開館時間 午前9時～午後7時

休館日 毎週火曜日、第2金曜日

足立徹水彩画「小俣町十二景」展

時 4月20日(水)～5月12日(木)

所 2階・ギャラリー

ストーリーテリングおはなし会

時 4月2日(土)、午前11時～(30分程度)

所 1階・おはなしのへや

内 絵本や紙芝居を用いない、耳で楽しむおはなし会です

みんなで絵本を作ろう!企画第8弾

「ミッケた!!～いちごちゃんとベリーくんをさがせ～」発表おはなし会

時 4月23日(土)、午後2時30分～

所 1階・おはなしのへや

内 2月の「みんなで絵本を作ろう!企画」で描いてもらった絵が、1冊の絵本になりました。今回は「探し絵えほん」です。みんなでいちごちゃんとベリーくんを見つけてね!

大ぼうけんおはなし会

時 4月24日(日)、午後3時～

所 1階・おはなしのへや

対 小学生以下

内 物語の主人公と一緒に大冒険へ出掛けよう!ハラハラ・ドキドキする冒険のお話を聞き聞かせします

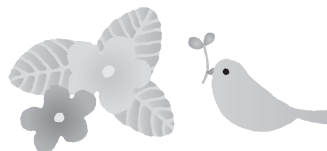

Bonjour!～フランス語で楽しむおはなし会～

時 4月29日(祝)、午後3時～

所 1階・おはなしのへや

対 小学生以下

内 フランス語で絵本の読み聞かせを行います。フランス語のクイズもします

ゲスト イレール・チャミさん(ALT)

定 15人(先着順)

申 4月2日(土)・午前9時から、直接・電話で同館へ

平成28年度こどもの読書週間

関連行事

えほんザミットおはなし会

時 4月30日(土)、午後3時～

所 1階・おはなしのへや

内 日本や外国の絵本などの読み聞かせの後、国旗にちなんだ工作をします

読書ラリー

読んだ本のタイトルと感想を用紙に書きためて、楽しみながら読書記録を付けてみませんか。一年を通してたくさん本を読んだ人には🎁プレゼントがあります。

時 4月23日(土)～平成29年3月31日(金)

申 4月23日(土)から、直接同館へ

4月23日は
「こども読書の日」
4月23日～5月12日は
「子どもの読書週間」

おはなし会

- ・たんぽぽおはなし会
4月9日(土)、午後3時～
- ・赤ちゃんおはなし会
4月14日(木)、午前11時～
- ・ピッコの会・紙芝居
4月17日(日)、午前11時～

※いずれも場所は、1階・おはなしのへやです。

図書館おはなし会&工作

時 4月23日(土)、午後3時～

所 1階・おはなしのへや

対 3歳～小学生(就学前の子どもは保護者同伴)

内 お話の後、紙で「輪っかイモムシ」を作ります

上映会

時 ①4月2日(土)・②16日(土)、午後2時～

所 2階・視聴覚室

内 ①ダヤンの冒険物語「トリポカの謎1」ダヤンとマーシィ、お父さんを探す、ほか(アニメ、約42分、親子向け)、ダヤンの冒険物語「トリポカの謎2」トリポカの玉を巡って、ほか(アニメ、約44分、親子向け)、②「シャーロックVol. 1」(日本語吹き替え、約88分、大人向け)

東浦奈良男 写真展

時 4月1日(金)～17日(日)

所 2階・ギャラリー

試験名	受験資格	受付期間	試験日程・合格発表日
①警察官A (平成28年10月採用)	昭和58年4月2日以降に生まれた人で、次のいずれかに該当する人 ア…大学(短期大学を除く)を卒業した人および平成28年9月30日までに大学を卒業見込みの人 イ…三重県人事委員会がアと同等と認める人	3月18日(金) ～4月19日(火) ※受験案内・申込書は3月18日(金)から配布します。	第1次試験日 5月8日(日) 第2次試験日 6月中旬～7月上旬 合格発表 7月下旬
②警察官A (平成29年4月採用) 〔1回目〕	昭和59年4月2日以降に生まれた人で、次のいずれかに該当する人 ア…大学(短期大学を除く)を卒業した人および平成29年3月31日までに大学を卒業見込みの人 イ…三重県人事委員会がアと同等と認める人	7月22日(金) ～8月25日(木) ※受験案内・申込書は7月1日(金)から配布します。	第1次試験日 9月18日(日) 第2次試験日 ③10月下旬～11月中旬 ④11月上旬～中旬 合格発表 12月上旬
③警察官A (平成29年4月採用) 〔2回目〕	昭和59年4月2日～平成11年4月1日に生まれた人で、警察官Aの学歴要件に該当しない人		
④警察官B (平成29年4月採用)			

図書館へ行こう!

時とき 所ところ 対対象
内内容 定定員 申申し込み

指定管理委託料 1億2,445万8千円
入館者数 約45万4千人(平成26年度)

伊勢図書館

☎② 0077 FAX ② 0078
開館時間 午前9時～午後7時
休館日 毎週水曜日、第2金曜日

おはなし会

時 毎週土曜日、午後2時30分～
所 1階・おはなしコーナー
内 絵本や紙芝居などの読み聞かせ

あかちゃんえほんのじかん

時 4月28日(木)、午前11時～
所 2階・視聴覚室
内 赤ちゃん絵本の紹介や読み聞かせ、手遊びなど

上映会

時 4月10日(日)、午後1時30分～
所 2階・視聴覚室
内 「はらぺこあおむし」(アニメーション、33分)

伊勢志摩サミット関連企画

～のそいてみよう★世界の国～
時 5月27日(金)まで
所 1階・児童書コーナー
内 サミットに参加する7カ国について、各国の文化や、その国出身の作家による読み物や絵本などを紹介します

絵本と子育て講座

時 5月～平成29年2月の第4火曜日(2月は第3火曜日)、午前10時～(全10回)

所 2階・視聴覚室
対 全日程に参加できる人(子ども同伴も可)

内 子どもと一緒に絵本を楽しむための絵本の選び方・与え方などの講座、読み聞かせの実演

講師 堀川美子さん(紙芝居文化の会運営委員)

定 30組(先着順)

申 4月9日(土)から、直接・電話・ファクスで同館へ

※妊娠中の方は、事前申し込みをしていなくても随時受講できます。

夜の図書館たんけん!

～ぬいぐるみのおとまり会～

お気に入りのぬいぐるみに「おとまり会」をさせてみませんか?夜の図書館で仲間たちと過ごす、初めてのおとまり。きっと…何かが起こる

予感!スクープ写真をご期待ください。はなてらすちゃんも一緒におとまりしてくれます。

時 4月24日(日)・29日(祝)、①午前9時30分～10時30分・②午前11時～正午(両日参加、時間は①②のいずれか一方)

所 2階・視聴覚室

内 24日(日)…ぬいぐるみと一緒に絵本の読み語りを聞いた後、ぬいぐるみとお別れ

29日(祝)…ぬいぐるみのお迎え、スタッフが撮った「おとまり会」の写真でアルバム作り

定 各20人(先着順)

申 4月2日(土)・午前9時から、直接・電話・ファクスで同館へ

※就学前の子どもは保護者同伴。
※ぬいぐるみが決まっている場合は、申込時にお知らせください。



はなてらすちゃんもおとまりするよ!

本所	御園町長屋2767 ☎208610 FAX208617
伊勢支所	八日市場町13-1 ☎272425 FAX272412
二見支所	二見町茶屋456-2 ☎435551 FAX434427
小俣支所	小俣町元町536 ☎270509 FAX270570
御園支所	御園町長屋2767 ☎226617 FAX226604

伊勢市社会福祉協議会 (☎208610、FAX208617)
メールアドレス iseshakyo-honsyo@mie.email.ne.jp
ホームページ http://ise-shakyo.jp/

29年3月31日
補償期間 4月1日〜平成

ボランティア活動保険
ボランティア活動保険とは、無償で活動するボランティアが、国内でのボランティア活動中の事故によって怪我をした場合、賠償責任を負わされたりしたときに、その補償をする保険です。

ボランティア活動保険料(年額)

	Aプラン	Bプラン
基本タイプ	300円/人	450円/人
天災プラン	430円/人	650円/人

ボランティアセンター登録
伊勢市ボランティアセンターでは、市内でボランティア活動を行う個人・団体などを対象に、ボランティア登録を推進しています。登録をすると、活動場所の提供(会議室などの無料利用)や各種助成金の案内などが受けられます。詳しくは、同センター(☎6370)へ問い合わせてください。

申し込み 社会福祉協議会本所・各支所へ
※加入に当たっては、伊勢市ボランティアセンターへの登録が必要となります。

第20回ふれあい広場フリーマーケットの出店者を募集
家庭にある不用品や手作り品などを販売してみませんか。
とき 6月5日(日)、午前10時〜午後1時30分(雨天中止)
ところ 二見老人福祉センター前駐車場
出店スペース 1.5m×2.5m以内
募集数 10ブース(先着順)
出店料 500円(当日徴収)
申し込み 4月28日(木)までに、直接または電話・ファクスで社会福祉協議会二見支所内・ふれあい広場実行委員会事務局(☎435555、FAX4427)へ

地域福祉活動計画推進事業(社協会費)
赤い羽根共同募金配分金事業

ふれあい・いきいきサロン 活動紹介

上長屋いきいきサロン
「だんらん」

月1回、介護予防のために公民館に集まり、茶菓子をつまみながらおしゃべりに花を咲かせて交流を深めています。年1回の園児との交流も楽しみの一つです。



<主な活動場所>
上長屋公民館

ふれあいサロン進修

主に第4火曜日の午後1時から開催しています。高齢者の閉じこもり防止と、楽しく生き生きと生活していくことを目的とした、活気あふれるサロンです。おいしい茶菓子も楽しみの一つです。



<主な活動場所>
進修まちづくりの会事務所

ボランティア 活動紹介

伊勢市更生保護女性会

<活動内容>

女性の立場から、住みやすい明るいまちづくりのために、地域の犯罪や非行防止の活動を行っています。また、地域の行事(伊勢まつり、高柳の夜店、厚生ふれあいまつり)での啓発活動や、子育て支援などの活動、更生保護施設や矯正施設への訪問研修も行っています。

<活動のきっかけ>

保護司の方々のご尽力により、平成20年5月に伊勢市更生保護女性会を立ち上げました。

<活動して良かったこと>

市内の施設へ手作りクッキーを作って訪問したり、保護司の方々と一緒に学校訪問をしたりするなどの活動を通して、地域と交流を行い、喜ばれています。



伊勢市社会福祉大会が開催
されました

1月30日(土)、ハートプラ
ザみそので、第11回伊勢市
社会福祉大会が開催されま
した。

大会では、多年にわたり
地域福祉や住民福祉の発展
に功績のあったボランティア
ア、民生委員・児童委員、
福祉団体役員など、55人17
団体が「市長感謝状」「伊勢
市社会福祉協議会会長表
彰」「三重県共同募金会伊勢
市共同募金委員会支会長表
彰」を受けました。

また、福祉講演では、勝
部麗子さん(豊中市社会福
祉協議会事務局参事)を講
師に迎え、「地域の絆で『無
縁』を包む」サイレント・
シアター「そこの見えてきた
もの」をテーマ
に講演し
ていただき
ました。



伊勢市社会福祉大会の様子

表彰を受けられた皆さん (敬称略)

市長感謝状(13人3団体)

ボランティア活動功労者(個人の部)

- ・小久保良太郎(ちょこっと便利屋)
- ・伊藤啓次郎(ちょこっと便利屋)
- ・大形弘(三重マジッククラブ)
- ・柴時夫(豆の木グループ)
- ・田村永子(小俣ハローメイト)
- ・中山欽人(菜友会)
- ・柴山節(手芸グループあじさい)
- ・村田やよ(ほっとマザー)
- ・本多健(朗読シーンボイス)
- ・小野田耕一郎(伊勢朗読会)
- ・山本福枝(人形劇団おたまじゃくし)

ボランティア活動功労者(団体の部)

- ・すくすく読書会
- ・伊勢要約筆記サークルはんず

民生委員・児童委員功労

- ・奥田紋子

寄附

- ・伊勢市生涯学習フェスティバル運営委員会

社会福祉功労

- ・辻田岳秀

伊勢市社会福祉協議会会長表彰(42人5団体)

民生委員・児童委員功労者

- ・小林孝弘(小俣地区)
- ・松本武司(小俣地区)
- ・河村礼子(北浜地区)
- ・横山敏一(厚生地区)
- ・荻田美知子(厚生地区)
- ・世木弘子(豊浜地区)

- ・木村鐵夫(二見地区)

- ・古川勝久(御園地区)

- ・中村和子(宮川地区)

- ・杉谷誠(宮川地区)

ボランティア活動功労者(個人の部)

- ・足立喜久代(二見ひまわりの会)

- ・松本文子(二見ひまわりの会)

- ・田中安子(花の郵便局)

- ・水谷正子(伊勢点訳奉仕グループきつつき)

- ・入山由美子(地域福祉ボランティアグループふくふく会)

- ・萬野八重子(北浜地区東大淀宅老所グループ「もんちゃん」)

- ・浜口扶美子(北浜地区東大淀宅老所グループ「もんちゃん」)

- ・谷口幾子(キッチンフレンド)

- ・澤山清子(伊勢市ひばり朗読奉仕会)

- ・荒木はつ子(伊勢市食生活改善推進協議会)

- ・辻村多喜代(伊勢市食生活改善推進協議会)

- ・山本正子(小俣町消費生活学級)

- ・吉村はるみ(小俣町消費生活学級)

ボランティア活動功労者(団体の部)

- ・陽だまり

- ・花の郵便局

- ・ほっとマザー

自立援助者功労

- ・竜田三枝(伊勢市視覚障害者福祉会)

社会福祉事業協賛団体功労

- ・ヤマナカフーズ株式会社

社会福祉団体役職員功労

- ・中川堯(城田地区社会福祉協議会)
- ・早川泉(伊勢市母子寡婦福祉会)
- ほか伊勢市社会福祉協議会職員7人

社会福祉施設職員功労

- ・木田香江(伊勢あさま苑)
- ・松葉健(伊勢あさま苑)
- ・谷亜希(伊勢あさま苑)
- ・淀谷祥子(三重済美学院)
- ・南端さち子(三重済美学院)
- ・木下佐代(三重済美学院)
- ・中村洋子(三重済美学院)
- ・西澤由美(一色保育園)
- ・藤田真紀美(佐八保育園)

感謝状

- ・皇學館大学 倉陵祭実行委員会
チャリティバザー班

三重県共同募金会伊勢市共同募金委員会支会長表彰(9団体)

戸別募金

- ・宇治中之切町会
- ・東大淀町会
- ・第一部自治区
- ・朝熊町自治会
- ・高向第三自治会

街頭募金

- ・豊浜地区民生委員児童委員協議会
- ・城田地区民生委員児童委員協議会

学校募金

- ・伊勢市立明倫小学校
- ・伊勢保健衛生専門学校

特定公共賃貸住宅 の入居者を募集

建築住宅課 (☎②15596)

募集団地 下表のとおり

資格 次の要件を全て満たす人

- ・同居する親族がいる
- ・市区町村税を完納している
- ・本人および同居親族が暴力団員でない

・収入基準月額が15万8000円〜48万7000円である

※他の要件もあります。詳しくは、申込案内をご覧ください。

申し込み 申込用紙・必要書類を、伊勢市宮住宅等管理事務所(吹上2丁目8-23、☎⑧3379)へ

※申し込みは随時受け付けますが、空き家が無くなり次第、受け付けを終了します。

特定公共賃貸住宅

【家賃月額：63,000円】

団地名	建設年度	構造	部屋数	階数	募集数
旭団地 (旭町)	平成10	RC3階建	3DK	1階	2戸
			3DK	2階	1戸
			3DK	3階	2戸

※風呂、給湯設備、水洗トイレ、駐車場(有料・1台のみ)があります。

※エレベーターはありません。

※単身での入居はできません。

※RC…鉄筋コンクリート造り

※世帯の状況によって必要書類が異なりますので、申し込みの際、同管理事務所へご相談ください。

※申込用紙・申込案内は、同管理事務所にあります。

※契約の際に、連帯保証人が2人必要です。

みんな笑顔 伊勢の元気人

健康づくり通信

申し込み・問い合わせ(午前8時30分〜)

健康課(八日市場町・福祉健康センター内)

(☎②72435、FAX②10683) [参加費などの記載のないものは無料]

健康の日における啓発事業
正しいセルフケアで歯周病を予防しよう

「歯磨きの時に出血する」「歯茎が腫れる」「口臭がする」など、気になっていることはありませんか?

4月の健康の日には、歯周病の予防や進行を防ぐためのポイントなどを、実技を交えて分かりやすくお伝えします。

とき 4月11日(月)、午後1時30分〜3時

ところ 中央保健センター1・2階

内容 歯科衛生士による歯周病予防のお話、口臭チェ

定員 30人(先着順)
申し込み 4月1日(金)から、電話またはFAXで健康課へ
予算額 約37万2千円(16回分)

「よい歯でいきいき」「クール」参加者を募集

一般社団法人伊勢地区歯科医師会では、伊勢市・度会郡在住の、80歳以上で歯が20本以上残っている人(治療の有無は問いません)を募集します。

このコンクールは、6月の「歯と口の健康週間事業」の一環として行われるもので、6月5日(日)に、優秀な人の表彰式を行います。

応募方法 5月7日(土)までに、健康保険証など年齢を確認できるものを持参し、伊勢市・度会郡の歯科医院(同会会員)で審査を受けてください

※審査料は無料です。

※詳しくは、同会(☎②41904)月〜金曜日・午前9時〜午後4時)へ問い合わせてください。

ケーブルテレビ番組案内

伊勢市行政チャンネル(123ch)

広報広聴課 (☎② 5515)

番組制作・放送予算額 2,393万8千円

特集番組

市の重要課題や市政に関する情報を、リポーターの進行により担当職員の解説を交えながらお伝えします。

4/1～30 平成28年度の主な事業の紹介(16日からは文字解説付き)

放送時間 午前6時・8時・11時・午後1時・4時・6時・9時・11時～

おしらせ番組

各課からのお知らせや市民活動団体・ボランティア団体の情報などをお伝えします。(毎週土曜日更新)

放送時間 午前7時・9時・正午・午後2時・5時・7時・10時・翌日午前0時～

アイティービーコミュニティチャンネル(121ch)

(株)ZTV伊勢放送局 (☎0120・222・505)

生中継「長浜曳山まつり」

放送日時 4月15日(金)、午前9時30分～午後3時

アイティービー・トピックス(月・水・金曜日更新)

放送時間 午前7時・11時・午後1時・4時・6時・8時・10時～
※毎週日曜日は1週間のニュースをまとめてお伝えします。

企画番組(1日・8日・16日・24日更新)

4/1～7 もっと!水の惑星紀行、年寄万歳～百歳になったら～、伊勢美し国から①、横井三千のお店にGo!、近場ぐるっとFOODハンター、おしえて先生①、恋舞妓の京都慕情V①、専門チャンネルちょっと魅せ①、ランドスケープ①、ZTVトピックスみえ①、宮川大助花子の夫婦で笑①、CATVの小窓① 4/8～15 ひよこくらぶ、歴史街道①、皇學館大学TV、ナナちゃんのお店紹介、Z-NAVIGATION①、ZTVトピックスみえ②、専門チャンネルちょっと魅せ②、CATVの小窓② 4/16～23 8ミリフィルムに残る風景、ランドスケープ②、伊勢美し国から②、宮川インフォメーション、恋舞妓の京都慕情V②、おしえて先生②、郷土菜発見、お店タウンマップいいね!、ZTVトピックスみえ③、専門チャンネルちょっと魅せ③、宮川大助花子の夫婦で笑②、CATVの小窓③ 4/24～30 ぐるぐるグルメ、歴史街道②、USJでTKO、Z-NAVIGATION②、ZTVトピックスみえ④、専門チャンネルちょっと魅せ④、CATVの小窓④

休日・夜間応急診療所(八日市場町)

内科・小児科(☎⑤ 8795)、歯科(☎⑦ 0829)

診療科目	診療日時	備考	
内科・小児科	月～土曜日	19:30～22:00	内科医1人体制
	日曜日・祝日	10:00～12:00	—
		13:00～17:00	—
		19:30～22:00	—
歯科	日曜日・祝日	10:00～12:00	—
		13:00～17:00	—

予算額 1億2,115万円5千円
(うち診療所収入・他町分担金 9,539万4千円)

■左表の時間・診療科目以外の診察を受けたい場合は、次へ問い合わせてください。
・救急医療情報センター
(☎⑧ 1199、☎0800-100-1199 [音声自動案内])
※つながりにくい場合は、時間をおいてかけ直してください。
・医療ネットみえのホームページ
<http://www.gq.pref.mie.lg.jp/>
■みえ子ども医療ダイヤルでは、医療関係者が子どもの急な病気や事故・薬に関する電話相談を受けています。
相談時間 毎日、19:30～翌日8:00
電話番号 ☎# 8000、☎059-232-9955

主な相談など

とき	ところ	とき	ところ		
①おっばい相談会(個別相談は要予約)		③成人健康相談・成人栄養相談(成人栄養相談は要予約)			
毎週木曜日	10:00～12:00	中央保健センター	4月6日(水)	9:30～11:00	小俣保健センター
②子育て相談		4月14日(木)	13:30～15:00	ハートプラザみその	
4月1日(金)	10:00～11:00	北浜地区コミュニティセンター	4月21日(木)	13:30～15:00	中央保健センター
4月5日(火)	9:30～11:00	二見老人福祉センター	4月27日(水)	9:30～11:00	二見老人福祉センター
	13:30～15:00		④エイズ検査		
4月12日(火)	9:30～11:00	中央保健センター	毎週火曜日	9:00～11:00	伊勢保健所 (県伊勢庁舎内)
	13:30～15:00		第2火曜日	17:30～19:00	
4月15日(金)	10:00～11:00	城田地区コミュニティセンター	対象 ①～③市内在住の人、④県内在住の人 問い合わせ ①～③健康課(☎⑦ 2435) ④伊勢保健所(☎⑦ 5137)		
4月19日(火)	9:30～11:00	ハートプラザみその			
	13:30～15:00				
4月26日(火)	9:30～11:00	小俣保健センター			
	13:30～15:00				

予算額 おっばい相談会(47回分)8万円、子育て相談(83回分)117万9千円、成人健康相談・栄養相談(115回分)91万9千円

情報コーナー

参加費などの記載のないものは無料

募集

尾崎聖堂記念館
さくらの写生画を募集
尾崎聖堂記念館
(☎03-1-68)

対象 小学生(4月以降の
新学年)
題材 桜の花や、桜を含む
風景
規格 四つ切り画用紙(54
cm×38cm)、画具は自由
応募方法 4月19日(火)まで
に、作品裏面に住所・氏名・



ふりがな・電話番号・学校
名・4月以降の学年を記入
し、直接または郵送で同館
(〒516-0052川端町97-2)へ
※入選者には4月下旬に通
知し、5月上旬に表彰式を
行います。

都市計画審議会の 委員を募集

都市計画課(☎055-591)
市が定める都市計画など
について調査・審議を行う
都市計画審議会の委員(市
民委員)を募集します。市
の都市計画に、あなたの思
いを生かしませんか。

審議会は、年間5回程度、
平日の昼間に開催予定で
す。また、必要に応じ、審



議会の専門機関として、具
体的な案件を調査・検討す
る委員会を開催します。
資格 市内在住の20歳以上
(平成28年4月28日現在の)
人
任期 平成28年6月1日～
平成30年5月31日
定員 5人以内
申し込み 4月1日(金)～28
日(木)(当日消印有効)に、応
募用紙・課題小論文を、直
接または郵送・ファクス・
Eメールで同課(〒516-1801
岩淵1丁目7-29、FAX 055-
5585、アドレス toshi-
kei@city.ise.nie.jp)へ

※課題小論文は、「人口減
少・少子高齢化社会に対応
する伊勢市の都市づくり」
をテーマに、A4サイズ・
横書きで、1200字程度
で記述してください。
※応募用紙は同課にありま
す。また、市のホームページ
に掲載しています。

JICAボランティア を募集

あなたもJICAボラン
ティアに参加しませんか?
独立行政法人国際協力機
構(JICA)では、発展途
上国で現地の人々と同じ生
活をしながら、共に働き、
国づくりに貢献するボラン
ティアを募集しています。
募集期間 4月1日(金)～5
月9日(月)(当日消印有効)

JICAボランティア体験
談&募集説明会
とき ①4月9日(土)・午後
2時～、②4月16日(土)・午
後3時～
ところ ①いせ市民活動セ
ンター、②アスト津・3階
イベント情報コーナー(津
市羽所町700)
※途中入室可。

試験・講座

国家公務員採用試験
人事院中部事務局(☎05
2-9611-6803)
人事院は、平成28年度中
に左表の採用試験を行いま
す。
※受験案内・試験日など詳
しくは、人事院のホームペ
ージ([http://www.jinji.
go.jp/saiyo/saiyo.htm](http://www.jinji.go.jp/saiyo/saiyo.htm))
をご覧ください。

国家公務員採用試験

試験種別	受付期間	1次試験日
①総合職試験 (院卒者・大卒程度試験)	4月1日(金)～11日(月)	5月22日(日)
②一般職試験 (大卒程度試験)	4月8日(金)～20日(水)	6月12日(日)
③一般職試験 (高卒程度試験)	6月20日(月)～29日(水)	9月4日(日)

※インターネットで申し込んでください。



裁判所職員採用試験

津地方・家庭裁判所 ☎059・2226・4876)

受験資格

- 総合職試験(裁判所事務官・家庭裁判所調査官補(院卒者))：昭和61年4月2日以降生まれで、大学院を修了(見込みを含む)した人
- 総合職試験(裁判所事務官・家庭裁判所調査官補(大卒程度))：昭和61年4月2日～平成7年4月1日に生まれた人、または平成7年4月2日以降生まれで大学を卒業(見込みを含む)した人

- 一般職試験(裁判所事務官(大卒程度))：昭和61年4月2日～平成7年4月1日に生まれた人、または平成7年4月2日以降生まれで大学・短期大学・高等専門学校を卒業(見込みを含む)した人
- 1次試験日 6月5日(日)
 受付期間 インターネット
 : 4月4日(月)・午前10時～13日(水)、郵送: 4月4日(月)

～6日(水)(当日消印有効)
 ※詳しくは、裁判所のホームページ(<http://www.courts.go.jp/>)をご覧ください。

危険物取扱者試験

消防本部予防課
 ☎251293)

とき 6月4日(土)(午前: 丙種・乙種第4類、午後: 乙種第4類)

ところ 観光文化会館

申し込み 書面の場合は4月7日(木)～18日(月)(当日消印有効)、電子申請の場合
 は4月4日(月)・午前9時～15日(金)・午後5時に、願書を一般財団法人消防試験研究センター三重県支部へ

※願書は、消防本部・消防署・各分署・各出張所にあります。
 ※詳しくは、一般財団法人消防試験研究センター三重県支部のホームページ(<https://www.shoubo-shiken.or.jp/branch/23mie/>)をご覧ください。

危険物取扱者試験 予備講習

とき 5月9日(月)、午前9時～午後5時

ところ 生涯学習センター

いせトピア・3階研修室

申し込み 4月1日(金)～27日(水)に、申込書を一般社団法人三重県危険物安全協会へ

※申込書は、消防本部・消防署・各分署・各出張所にあります。

※詳しくは、一般社団法人三重県危険物安全協会のホームページ(<http://service.meikei.jp/sankiyo/html/index.html>)をご覧ください。

催し物

着物リフォーム教室

伊勢リサイクルプラザ
 ☎2800)

とき 6～11月の第1・3

木曜日①コース・第2・

4水曜日②コース、午前10時～午後3時(計12回)

ところ 伊勢リサイクルプラザ(西豊浜町653)

対象 伊勢市・明和町・玉

城町・度会町に在住または

通勤している人(初めての

人を優先します)

内容 着物を洋服にリメイ

クします

定員 各10人(申し込み多

数の場合は5月12日(木)・午

後1時30分から公開抽選)

参加費 1200円

持ち物 裁縫道具、ポータ

ブルミシン

申し込み 5月9日(月)(当

日消印有効)までに、往復

はがきに希望するコース・

住所・氏名・電話番号を記

入し、同プラザ(〒515-0505

西豊浜町653)へ

こちらの事業は、「いせまなびのパスポート」スタンプ対象講座となります。

裁判所・検察庁共同 見学会

津地方検察庁 ☎059・228・4165)

5月1日(日)～7日(土)の憲法週間にちなみ、津地方裁判所・津地方検察庁では、次のとおり共同見学会を開催します。

とき 5月10日(火)、午後1時30分～4時30分(集合時間は午後1時15分)

集合場所 津地方検察庁(津市中央3-12)

内容 裁判員裁判法廷・検

察庁の取調室などの見学、

裁判官・検察官などによる

刑事手続きに関する説明

定員 30人(先着順)

申し込み 4月7日(木)～27

日(水)に、同検察庁へ

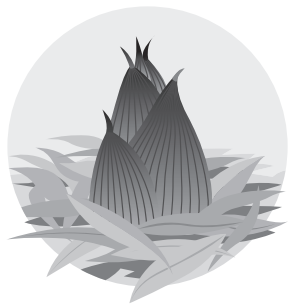

お知らせ

国民年金保険料と
学生納付特例制度

医療保険課(☎05554)

平成28年度国民年金保険料
平成28年度の国民年金保険料は次のとおりです。

日本年金機構から送付される納付書により、金融機関・コンビニエンスストアで納めてください。

月額 1万6260円(年額19万5120円)

定額+付加 1万6660円(年額19万9920円)

一年前納 19万1660円(納付期限は5月2日)

付加前納 19万6370円(納付期限は5月2日)

二年前納 37万7310円(口座振替のみ)

※平成26年度から、口座振替での二年前納が始まり、割引額がさらに大きくなりました。



学生納付特例制度

学生納付特例制度とは、学生が届け出をして承認されると、在学期間中の保険料が後払いできる制度です。

特例期間中の事故や病気については、障がい程度に応じ、障害基礎年金が保障されます。

学生納付特例制度の適用を希望する場合は、申請してください。

申請 年金手帳・印鑑・在学証明書または学生証(コピー可)を持参し、同課・各総合支所生活福祉課・各支所へ

※学生納付特例制度および免除制度は、過去2年分までさかのぼって申請が可能です。(すでに納付済みの分は対象外)

※平成30年9月まで、過去5年以内の納め忘れた国民年金保険料を納めることができる「後納制度」が利用できます。後納制度を利用するためには、事前に年金事務所への申し込みが必要です。詳しくは、伊勢年金

事務所国民年金課(☎073604)へ問い合わせてください。

平成28年度に75歳になる人がいる世帯へ

国民健康保険料の納付方法が変わります

医療保険課(☎05551)

平成28年4月1日〜平成29年3月31日に75歳になる国民健康保険被保険者がいる世帯で、平成27年度の国民健康保険料が年金天引き(特別徴収)されていた世帯は、納付方法が、平成28年度からは口座振替または納付書払い(普通徴収)に変わります。

そのため、4月からは年金天引きされず、6月中旬に送付する納入通知書に記載のとおり納付していただくこととなります。



4月12日(火)

緊急速報メールの
発信試験

危機管理課(☎05523)

4月12日(火)・午後2時ごろ(予備日は4月13日(水)・午後2時ごろ)から、三重県が、DONET(地震・津波観測監視システム)の導入に伴うメール発信試験を、伊勢市・鳥羽市・志摩市・南伊勢町を対象に実施します。

このシステムは、三重県南部沖合の海底に設置した地震計や水圧計などの観測装置により、南海トラフ地震による津波の発生などをいち早く検知するためのものです。

試験では、三重県南部沖合で大きな津波を観測したことを想定し、緊急速報メールが1回発信されます。緊急速報メールは、NTTドコモ、au、ソフトバンクなどの対応機種へ発信され、マナーモード設定でも着信音が鳴ります。

潮干狩りは禁止されています

農林水産課(☎0367)

伊勢市の沿岸および各河川の河口には、漁業法により、伊勢湾漁業協同組合に共同漁業権が免許されています。

近年のアサリやハマグリなどの減少に伴い、共同漁業権が設定されている区域内では、稚貝の放流などを行い、漁獲量の回復に努めています。

このため、同組合では、伊勢市沿岸および各河川の河口においてアサリやハマグリなどを採ることを禁止していますので、ご理解・ご協力をお願いします。

※共同漁業権の及ぶ区域については、同組合でご確認ください。

問い合わせ先 伊勢湾漁業協同組合(☎072175)



市奨学金の申請期間

学校教育課(☎②7879)

市教育委員会では、平成28年度も、高校生・高等専門学校生・大学生を対象に奨学生を募集します。

要項は、4月1日(金)以降、同課、各総合支所、各支所、市役所東庁舎・2階教育委員会窓口にあります。

申請期間 6月1日(水)～15日(水)

※詳しくは、「広報いせ」5月1日号および市のホームページ(4月1日(金)以降)でお知らせします。

一人親家庭の親対象 高等職業訓練促進 給付金を支給

いせも課(☎②5561)

専門的な資格の取得を目指す一人親家庭の親を支援します。

対象資格 看護師(准看護師)、介護福祉士、保育士、理学療法士、作業療法士、

歯科衛生士、診療放射線技師、栄養士

対象者 市内に住所を有する20歳未満の子どもを養育している一人親家庭の母親または父親で、次の要件を全て満たす人

- ・児童扶養手当を受給している、または同程度の所得水準である
- ・対象資格の取得のために、2年以上の教育課程に修学している
- ・仕事・育児と学業の両立が困難である
- ・現在、養成機関に在籍している

支給金額(平成28年度入学者の場合)

- ①市民税非課税世帯 高等職業訓練促進給付金：月額10万円、高等職業訓練修了支援給付金：5万円
- ②市民税課税世帯 高等職業訓練促進給付金：月額7万5000円、高等職業訓練修了支援給付金：2万5000円

支給期間 修学期間中の2年が上限

申請 事前に相談した上で、同課へ

※申請月からの支給となります。

予算額 1261万3千円
(うち国補助金収入945万9千円)

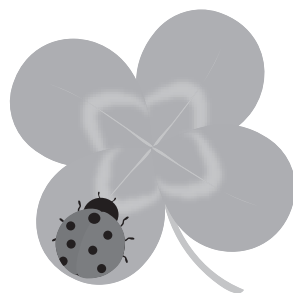

就学前の障害児通所 支援に係る利用者負担額の多子軽減措置

高齢・障がい福祉課(☎②558、FAX②8555)

同一世帯に兄または姉(児童)がいる第2子以降の児童が障害児通所支援を利用している場合は、利用者負担額が軽減されますので、同課へ申請をお願いします。

視覚障害者訪問訓練 事業

高齢・障がい福祉課(☎②558、FAX②8555)

視覚障がい者を対象に、専門の訓練士による歩行訓練、生活訓練(洗濯・調理・福祉用具使用などの訓練)を無料で行います。

対象 身体障害者手帳(視覚障がいの1～4級)を持っている人

訓練期間 平成29年3月31日まで
訓練時間 1回につき1～2時間
訓練回数 最大10回

申し込み 4月15日(金)までに、身体障害者手帳・印鑑を持参し、同課へ

予算額 155万4千円(うち国・県補助金収入116万5千円)



引越しなら地元密着の「つた運輸」へ！ テーブル・たんす・ベッドなど、家具1本の移動もお任せ！



片付け仕事！ 不用品処分！ 家具移動！ タンス体から！ 遺品整理！
「小さなものから」 軒まるごと 見積り無料！！



引越管理者資格を持つ専門アドバイザーの私がリーダーとしてあなたのご自宅へお伺いします。引越軽しや片付け、不用品処分など、何でも気軽に相談ください。



☎0120-28-3001

商店・会社の専属車も相談に応じます。



引越 空倉庫 緊急荷物 一箇の荷物から集配致します。

伊勢市小浜町宮前704の3 TEL(0596)28-3000(代)

至 津市 阿オキ 津原の南山 自遊空間

伊勢市教育長が 決まりました

職員課(☎055505)

伊勢市教育長に北村陽さん(大倉町)が、3月市議会定例会で任命同意され、4月1日付けで就任します。

重度障害者タクシー リフト付タクシー 料金助成券を交付

- (1)・(2)について：高齢・障がい福祉課障がい福祉係(☎055558、FAX085555)
- (2)①について：高齢・障がい福祉課福祉支援係(☎05575、FAX085555)

(1)重度障害者タクシー料金助成券

対象 次のいずれかの手帳を持つている人

- ・身体障害者手帳(下肢機能障がい・体幹機能障がい・移動機能障がい・視覚障がい)の1・2級、内部障がいの1級)
- ・療育手帳A
- ・精神障害者保健福祉手帳

※自動車税の減免措置を受けている人や、施設へ入所している人は対象外です。

交付枚数 600円分の助成券を1カ月につき3枚

※1回の乗車につき3枚まで利用できます。

※平成28年度から、乗車料金が600円未満の場合でも助成券を利用できるようになります。ただし、乗車料金が600円以上となつた場合の端数の支払いのために利用することはできません。

申請 印鑑、該当する手帳、平成27年度分の助成券(持っている人)を持参し、同課・各総合支所生活福祉課へ

(2)リフト付タクシー料金助成券

対象 次のいずれかに該当する人で、一般の交通機関を利用することが困難な人

- ①65歳以上で、寝たきりまたは歩行に全介助を必要とする人
- ②身体障害者手帳(下肢機能障がい・体幹機能障がい・移動機能障がいの1・2級)を持つていて、外出時に車いすまたは移動寝台車を必要とする人

申請 印鑑、平成27年度分の助成券(持っている人)、介護保険被保険者証(①の人)、身体障害者手帳(②の人)を持参し、同課・各総合支所生活福祉課へ

移動機能障がいの1・2級)を持つていて、外出時に車いすまたは移動寝台車を必要とする人

交付枚数 1000円分の助成券を1カ月につき6枚

※1回の乗車につき6枚まで利用できます。

※平成28年度から、乗車料金が1000円未満の場合でも助成券を利用できるようになります。ただし、乗車料金が1000円以上となつた場合の端数の支払いのために利用することはできません。

申請 印鑑、平成27年度分の助成券(持っている人)、介護保険被保険者証(①の人)、身体障害者手帳(②の人)を持参し、同課・各総合支所生活福祉課へ

※重度障害者タクシー料金助成券とリフト付タクシー料金助成券は、重複して交付することはできません。

予算額 3236万4千円

シルバー人材センター 二見支所の窓口業務 を本所に統合

公益社団法人伊勢市シルバー人材センター(☎056915)

同センターでは、事務局組織の効率化を図るため、今年1月の小俣支所に続き、4月から、二見支所の窓口業務を本所に統合します。

伊勢市シルバー人材センターの窓口業務統合

平成28年3月まで

本所

二見支所

本所に
統合

平成28年4月から

本所
{ 河崎1丁目4-35 }
☎056915

仕事の申し込みや問い合わせは、本所へご連絡ください。

小学生から5教科を指導する本格的な塾！

エース・スクール

100%専任の講師が勉強のおもしろさを教え、学習効果の高い教え方をする“職人的”な塾です。

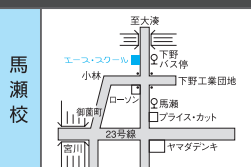
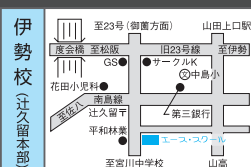
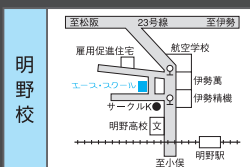

TEL (0596) 27・0236 (代)
詳しくはホームページで
エーススクール 伊勢 検索
http://aceschool.jp/



広告

寿バス乗車券 (回数券)を交付

高齢・障がい福祉課(☎②15559・FAX②085555)

対象 市内に住所を有する75歳以上の人

利用できるバス路線

・三重交通(株)が市内で運行する一般乗合バス路線(伊勢志摩スカイライン線を除く)

・市が運行するコミュニティバス路線全線

・おかげバスデマンド運行による対象ルート全線

交付内容 100円券を40枚、または1回乗りきり乗車券を12枚(いずれかを選択)

※身体障害者手帳・療育手帳・精神障害者保健福祉手帳を持っている人や第1種の手帳を持っている人の介護者は、50円券80枚の選択もできます。

有効期間 平成28年4月1日～平成29年3月31日

申請 次の物を持参し、申請場所へ

持ち物

・本人確認ができる物(保険証など)

・平成27年度の寿バス乗車券の表紙と残券(交付を受けた人のみ)

・身体障害者手帳・療育手帳・精神障害者保健福祉手帳(50円券の交付を希望する人のみ)(申請時に持っていない場合は、50円券を即日交付できません)

・印鑑

・通知書の封筒(緑色)

申請場所

・3月24日(木)～4月6日(水) : いせ市民活動センター北館(いせシティプラザ)・各総合支所生活福祉課・各支所

・4月7日(木)以降: 同課・各総合支所生活福祉課・各支所

※いせシティプラザでは、3月26日(土)も申請を受け付けます。

※平成28年3月31日現在で75歳以上の人には、3月下旬に通知しますので、通知に従って申請してください

い。なお、4月1日以降に75歳になる人は、誕生月の1日以降に申請することができます。(対象者には随時通知します)

予算額 2545万5千円
(うち地域福祉基金からの繰入金2300万円)

4月1日から 市税の猶予制度が 変わります

3月31日まで: 収税課
(☎②155336)
4月1日から: 収納推進課
(☎②155336)

災害や病気などの理由で市税を納期限までに納められない場合、一定の期間(原則1年以内)に限り、徴収の緩和措置として取られる「市税の猶予制度」があります。この猶予制度には、「徴収の猶予」と「換価の猶予」があります。

この猶予制度について、納税者の負担軽減を図るため、地方税法の改正による見直しが行われました。主な改正内容は下表のとおり

主な改正内容

項目	改正前	改正後
分割納付の方法	適宜分割して納付すべき期限を定めることを妨げない	納税者の財産や諸事情から見て合理的かつ妥当なものに分割
申請書の記載事項と添付書類	規定なし	猶予の適否を判断するに当たって確認が必要な事項や書類とする
換価の猶予に係る申請期限	制度なし	納期限から6カ月
担保の徴取を不要とする基準	猶予金額が50万円以下は担保不要	猶予金額が100万円以下または猶予期間が3カ月以内は担保不要

です。

※換価とは、差し押さえた財産を金銭に換えて、滞納市税に充当することです。

広告

～集団予防接種によりB型肝炎ウイルスに持続感染された方へ～

B型肝炎訴訟

給付金請求 **無料電話相談**

対象者 昭和16年7月2日～ 昭和63年1月27日生まれ ※ご遺族の方も給付金が受け取れます	給付金 50万円～3,600万円 ※病態に応じて給付金等の内容が異なります	弁護士費用 着手金・相談料 無料 成功報酬制 ※訴訟実費別途
--	--	--

〈ご予約受付時間〉平日 9:00～18:00 ☎0120-013-621

弁護士法人 プレシャス総合法律会計事務所
東京都新宿区四谷4-3 福慶ビル6-A
TEL 03-5363-6333 FAX 03-5363-6334
E-mail: info@precious-law.jp
http://precious-law.jp/

介護タクシー

車いす **伊勢市外出支援サービス事業利用券使えます。**

ストレッチャー車で ご送迎いたします!!

例えば...
ご自宅のベッドからの
介助、病院の転院、
入・退院時、透析、
旅行、ご家族と一緒に、
日常的な外出など

経験豊富な専門の介助搬送スタッフが責任をもって行います。

野呂タクシー TEL0596-22-2130

三重県伊勢市小俣町相合479 noro.taxi@mbe.nifty.com
URL: http://www.geocities.jp/noroidousya/kaigo.sakuranbo.annai.html

軽自動車税の減免

課税課税係係(☎05531)

障がいのある人が持っている軽自動車に対し、軽自動車税を減免する制度があります。減免を受けるためには、毎年申請が必要で

※減免が受けられるのは1人1台のみです。

対象者 当該年度の4月1日現在、下表の等級に該当する身体障害者手帳などの交付を受けている人

※普通自動車の税の減免を受けている人や、受けようとしている人は対象外です。

申請 5月31日(火)までに、同課・各総合支所生活福祉課へ(各総合支所での申請は継続の人に限り)

※今回から、申請書に個人番号(マイナンバー)を記入することが必要になりました。

※車検証に記載される所有者・使用者ともに障がい者本人でなければなりません

軽自動車税の減免対象

障がい名	本人運転	家族・介護者運転
視覚障がい	1～3級・4級 (1種のみ)	
聴覚障がい	2級・3級	
平衡機能障がい	3級	
喉頭摘出による音声機能障がい	3級	
上肢機能障がい	1級・2級 (1種のみ)	
下肢機能障がい	1～6級	1～2級・3級 (1種のみ)
体幹機能障がい	1～3級・5級	1～3級
内部障がい	1～3級	
知的障がい		A1・A2
精神障がい		1級

※上表の障がい名は抜粋です。記載されていない障がいの場合は、同課へ問い合わせてください。

※本人運転・家族運転・介護者運転の区分は次のとおりです。

- 本人運転…障がい者本人が軽自動車を運転する場合
- 家族運転…障がい者と生計を同じにする人が、障がい者のために軽自動車を運転する場合(通院・通勤・通学・生業のために週1回以上自動車を使用すること)
- 介護者運転…障がい者のみの世帯の障がい者を常時介護する人が、障がい者のために軽自動車を運転する場合(週3回以上、1年以上にわたって継続的に軽自動車を使用すること)

ん。ただし、本人が未成年者または知的障がい者などの場合は、保護者名義であれば申請できます。また、車をローンで購入したなどの場合で、所有者が障がい者本人でない場合は、同課へ問い合わせてください。

※障がい者などが利用できるように改造された車両の減免については、同課へ問い合わせてください。

※免許証の有効期限が平成28年3月31日以前の場合

は、更新手続きを済ませてから免許証を持参してください。

※新たに申請する人は、申請の際、①対象障がい者の各種手帳、②納税義務者の印鑑、③運転者の運転免許証(コピー可)、④減免を受ける軽自動車の車検証(コピー可)、⑤納税義務者のマイナンバーカードまたは通知カードを持参してください。なお、代理人が申請に来る場合は、⑤はコピー

でも構いません。また、①⑤に加えて代理人の身分証明書を持参してください。



贅沢な和風空間で
安心できる お葬式を…
不要な追加料金は いただきません!
※ご相談・お見積り等 お気軽に ご来館下さい
セレモホール伊勢 伊勢市黒瀬町 956-1 (山商西側)
0596-20-4000

☆格調たかく より美しく☆
各種撮影はおまかせください。
お宮参り・七五三・肖像写真
卒入学・成人記念・マタニティフォト
マイナンバー用証明写真承ります。
ミナミカラー外宮前スタジオ 0596-27-0763
伊勢市本町15-2 <http://minamicolor.com/>

広告

クレジットカード 決済機器の導入に 補助金を交付

商工労政課(☎②5512)

市では、消費者の利便性の向上と商業環境の充実を図るため、市内の店舗などにクレジットカード決済機器を導入する事業者に対し、補助金を交付します。

なお、この補助制度は、今年度限りの制度です。

対象者 市内に店舗などを有し、市区町村税を滞納していない事業者

対象事業 市内に有する店舗などにおいてクレジットカード決済ができるよう、カード機器を整備する事業

補助対象経費 クレジットカード決済機器の導入に必要となるインターネット回線の整備に係る回線契約料、工事費

補助金額 補助対象経費のうち、市以外の補助金などの額を控除した額の全額(上限5万円)

※機器の設置に着手する前

に申請していただく必要があるため、事前に同課へご相談ください。

予算額 300万円



商談会等出展支援事業 補助金

商工労政課(☎②5512)

市内の中小企業者や中小企業団体などが、販路拡大や新規需要開拓のために商談会や見本市などに出席する場合、出展料の一部を補助します。

対象者 次の要件を全て満たす、市内に主たる事業所を有する中小企業者、または市内に主たる事務所を有する中小企業団体・商工会・商工会議所

・市内で1年以上事業を行っている

・市税の滞納がない

対象事業 補助金交付決定以降に出展する商談会などで、平成29年3月31日(金)までに実績報告ができるもの

※販売を主とする物産展・即売会などや、市が主催・共催するものは対象外です。

補助金額 出展に要する小間料に相当する額(国内での出展の場合は上限10万円、海外での出展の場合は上限20万円)

申し込み 4月1日(金)から、申請書・必要書類を直接同課へ

※先着順に受け付け、交付決定額が予算額に達した時点で受け付けを終了します。

※詳しくは、同課へ問い合わせるか、市のホームページをご覧ください。

予算額 100万円

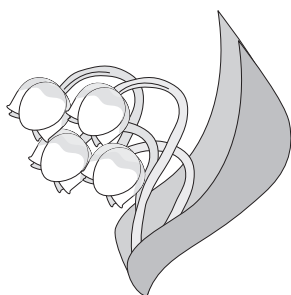

商店街街路灯等LED 化支援事業補助金

商工労政課(☎②5512)

商店街・商店会などの団体が設置・維持管理している街路・アーケードなどに設置された蛍光灯などをLED化するための費用の一部を補助します。

補助対象経費 LED電球などの購入費、工事請負費、委託費

補助金額 補助対象経費の3分の2(上限200万円、千円未満切り捨て)

申し込み 4月1日(金)から、申請書・必要書類を直接同課へ

※補助の条件や申請方法など、詳しくは同課へ問い合わせてください。

※先着順に受け付け、交付決定額が予算額に達した時点で受け付けを終了します。

※事業実施前に申請する必要があります。

予算額 400万円

広告

ゆうしゅうようちえん子育て支援教室 (保護者の方と一緒に参加していただく教室)

いす組 (1歳半頃～幼稚園入園まで)

日程と内容 木曜日 9:30～11:30
(無料体験あり 2回目移行おやつ代等いただきます)

- ・4月21日 ふれあい遊び・エプロンシアター
- ・4月28日 誕生会・こいのぼり製作
- ・5月12日 親子でふれあい体操・誕生会
- ・5月19日 リトミック・パネルシアター

ハッピーママカフェ (0歳～1歳半頃)

4/20・27 5/11・25
日程 水曜日 9:30～11:30

*気軽にお問い合わせください。
*2歳から入園も可能です。

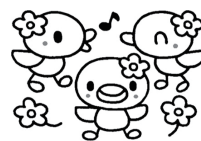

有緝幼稚園

検索

有緝幼稚園 伊勢市船江2丁目2-29 TEL 23-5225

商業魅力アップ支援 事業補助金

商工労政課(☎05512)

市内の商業や商店街の振興を図るため、地域住民などのニーズに応えた商業環境整備やにぎわい創出に新たに取り組む事業に対し、事業費の一部を補助します。

補助の対象となる事業は、新規性・継続性がある事業で、商店街などの組織の強化、計画の策定、個性・魅力の強化、販路の拡大、情報の発信、環境の整備などをを行う事業です。

※補助対象事業や補助金額など詳しくは、同課へ問い合わせるか、市のホームページをご覧ください。

対象団体 市内に所在する次の団体

①商店街振興組合、②事業協同組合(主な組合員が小売業・サービス業)、③商店会などの団体、④商店街連合機関、⑤商工会議所、⑥商工会、⑦公益法人、⑧

私立学校(①)の団体と連携して事業を行うものに限る)、⑨まちづくり会社、⑩4以上の中小企業者(小売業・サービス業に限る)で組織された団体で市長が認めるもの(団体の代表者および規約などの定めがあること)

※対象団体⑩は、一部対象とならない事業があります。

申請 4月1日(金)～28日(休)に、申請書・必要書類を直接同課へ

※新規性・継続性などを勘案した審査により補助金の交付を決定します。

※募集案内・申請書は同課にあります。また、市のホームページに掲載します。

予算額 790万円

太陽光発電システム 設置に補助

環境課(☎05540)

太陽光発電システムの普及拡大のため、市内の住宅・事業所などに太陽光発電システムを導入する人に補助

金を支給します。

対象設備 発電量10キロワット未満の設備で、電力会社に売電するもの

対象者 次のいずれかの人で、市が行う普及啓発活動に協力できる人

- ・現在所有しているまたは新築する住宅・事業所などに対象設備を設置する人
- ・未使用の対象設備が設置された住宅・事業所などを購入する人

補助金額 1件につき6万円

募集件数 150件(先着順)

申し込み 工事実施前に、申請書類を同課へ

※受付期間は、4月1日(金)～平成29年3月17日(金)です。

※詳しくは、4月1日以降、市のホームページをご覧ください。また、同課へ問い合わせてください。

予算額 900万円

建築物を建てる場合など 景観法に基づく届け 出が必要です

都市計画課(☎05591)

伊勢市では、平成21年10月1日に運用を開始した「伊勢市景観計画」において、市内全域を一般地区、沿道景観形成地区、重点地区(内宮おほらい町地区、二見町茶屋地区)の3地区のいずれかに指定し、良好な景観の形成を進めています。

建築物の新築・増築や外壁のリフォームなどを行う場合や、宅地開発などを行う場合などは、景観法に基づき届け出が必要な場合があります。 建築物の建築などを計画する場合は、事前に同課へご相談ください。

※景観計画について詳しくは、市のホームページをご覧ください。

※重点地区では、建築物の修景などに対する補助金制度があります。

弁護士法人 心

相談料0円(交通事故被害・後遺障害) 夜間・土日相談可(要予約)

企業法務・交通事故・後遺障害・過払い金・借金・相続・遺言・刑事他

所属弁護士 30名!!

過払い金 無料診断サービス実施中

交通事故 損害賠償額 後遺障害 道正等級 無料診断サービス実施中

松阪駅前法律事務所(松阪) 津駅前法律事務所(津)

松阪駅前1分 津駅前0.5分

平日9時～22時・土日9時～18時受付 ※祝日、国民の休日、12/31～1/4は除く

0120-41-2403

詳細は ⇒ <http://kokoro.la>

結婚 初婚・再婚・シニア婚

お気軽にお電話下さい。ご相談は無料です。

伊勢 勢田町支部 支部長 野島 孝幸 野島 啓子

安心と信頼の マル適マーク

信頼と実績の45年。全国ネットワークで良縁をサポート

全国仲人連合会 0120-300-282

10時～20時(予約制) 勢田町支部 検索

伊勢市勢田町870-18(市営テニスコート前徒歩7分)

ご遠方にお住まいの方
も永代管理制度のある伊勢やすらぎ
公園へ改葬される方が
増えています。

新区画販売中!!

もくせい2 (2㎡) ⑤②+新⑫
(3㎡) ⑤⑨+新⑥ (10㎡) ①

- 1.すべて東向き
- 2.通路が自然土舗装
- 3.やすらぎのどまん中
- 4.2㎡23万円より
- 5.建基期間制限無し

つつじ1 (10㎡) ①

" 3 (8㎡) ①

" 5 (6㎡) ①

" 6.8 (4㎡) ②

" 7 (3㎡) ④

" 9.10.11 (2㎡東向) ⑥

もくせい1 (8.10㎡) ③

" 5 (3㎡) ①

れんぎょう1 (6㎡) ①

" 2 (8㎡) ⑦

" 5 (4㎡) ②

" 3.6.7 (3㎡) ⑬

※○内の数字は保有区画数です。
H28年2月29日現在。

仲介・買取りもいたします。
お気軽にご相談下さい。

石塔 常時130基
仏壇 " 80基
屋内展示中

お問い合わせ
☎28-5390
中村石材・仏壇店

[年中無休] (正月と盆除く)
伊勢市上地町2691-48
伊勢問屋センター内

イベント掲示板

このコーナーは、国・県・市または教育委員会が共催・後援などをするイベント情報を案内するコーナーです。参加費などの記載のないものは無料です。

第7代花みずきの女王を募集

NPO法人罌堂香風「花みずきの女王コンテスト」実行委員会
(☎22-3198(尾崎罌堂記念館))

応募資格 市内・周辺市町に在住または勤務している18歳以上の女性で、他のミスなどに従事したことがなく、年数回の行事に参加でき、簡単な日常英会話ができる人 **任期** 3年 **募集期間** 4月1日(金)～5月31日(火)

前納満写真展「四季曾爾高原—曾爾の夕景—」

前納さん(☎24-3662)

時 4月1日(金)～10日(日)、9:00～16:30(4月4日(月)は休館) **所** 尾崎罌堂記念館 **内** 曾爾高原はススキで覆われた草原で、春は一面緑色に、秋はススキの穂が陽射しを浴びて銀色に輝きます。四季の写真40点を展示します。

藤工芸・グループラタン作品展

ラタンサークル・北村さん(☎22-0944)

時 4月1日(金)～5月8日(日)、10:00～16:00(入館は15:45まで) **所** 国登録有形文化財 鳥羽大庄屋かどや(鳥羽市鳥羽4丁目3-24) **内** いせトピア・サンライフ伊勢の講座からサークルを作り、始められた方々のかわいい小物からインテリアまでの作品100点超を展示します。

伊勢少年少女合唱団 第9回おんがく会

伊勢少年少女合唱団・小山さん(☎28-1615)

時 4月17日(日)、13:30～ **所** 生涯学習センターいせトピア・多目的ホール **内** 「ずいずいずっころばし」、「ふるさとの四季」、音楽劇「11ぴきのネコ」などを演奏します。

で愛ふれ愛フェスティバル

いせハンドinハンド・酒徳さん(☎22-0288)

時 4月24日(日)、12:10～16:00 **所** 生涯学習センターいせトピア・多目的ホール **内** 吟剣詩舞・大正琴・フラダンス・キッズダンス・民謡・日舞・民踊・カラオケなどの舞台発表

時とき **所**ところ **対**対象 **内**内容 **定**定員 **料**料金 **申**申し込み

掲載申し込み締め切り 6月1日号=4月15日(金) 6月15日号=4月28日(木)

加納英語塾

中学英語教員歴31年の楽しく
わかる授業! 無料体験授業
に是非お越しください!

☎0596-52-2513 明和町明星1826

生徒募集



私たちは“ただ印刷して納めるだけ”の
印刷会社ではありません。

お客様の売上げや集客アップ、業務効率化の為の様々な
企画・デザインをご提案させていただきます。お客様の
困りごとを、一緒に考え、解決することで社会へ貢献して
いく。それが、私たちの会社の存在する理由です。

CHIMAKI 千巻印刷産業(株)
伊勢市宮後2-9-41
☎0596-26-0101(代)

いせしまにあ <http://www.chimaki.co.jp/> ちまきいんさつ

みんなの広場

水墨画・墨彩画合同作品展

墨遊会・大西さん(☎25-0958)

時 4月9日(出)～12日(火)、9:00～17:00(最終日は16:00まで) 所 生涯学習センターいせトピア・1階ふれあい広場 内 墨遊会・心墨会・友墨会合同で会員45名の作品展。墨の濃淡、ぼかし、五彩の輝き、さまざまな個性あふれる表現をご覧ください。

若き日のギター

伊勢市クラシックギターを楽しむ会
(☎090-5618-4463)

時 4月10日(日)、14:00～15:30 所 いせ市民活動センター北館(いせシティプラザ)・2階会議室A 内 ギターのチャリティーコンサートです。今春40年目の楽器で、若い頃から弾いてきた曲を聴いていただきます。(演奏：広垣進) 定20人 料 前売り700円、当日800円

認知症の人と家族の会のつどい

公益社団法人認知症の人と家族の会三重県支部
(☎059-370-4620)

時 4月12日(火)・6月14日(火)、13:30～15:30 所 いせ市民活動センター 内 悩み相談や情報交換。同じ悩みを持つ家族同士で、支え合っていきましょう。お気軽にお越しください。 料 200円(会員は100円)(資料・飲み物代を含む)

歯のこと何でも電話相談

三重県保険医協会(☎059-225-1071)

時 4月17日(日)、10:00～15:00 内 日頃から気になっている「歯に関する悩み」に歯科医師が直接回答します。相談は無料ですので、お気軽にお電話をおかけください。

このコーナーは、市民団体などの皆さんが、イベント案内や会員募集などに利用できるコーナーです。参加費などの記載のないものは無料です。

第4回朝熊山春まつり

三重県観光開発㈱・伊勢志摩スカイライン
(☎059-226-6752)

時 4月17日(日)～5月15日(日) 所 伊勢志摩スカイライン・朝熊山頂展望台 内 伊勢志摩の大パノラマが展開する朝熊山頂展望台において、各種のダンスイベントや太鼓演奏、さらに写真撮影会などを開催します。 料 スカイラインの通行料が必要

中国語・中級講座

伊勢高山友好会(☎25-3922)

時 4～9月の第2・4火曜日、19:00～20:30 所 珪田院(朝熊町1436) 内 中国語を習ったことのある方、一緒に勉強しませんか。講師は劉明明さん(皇學館大学留学生)です。 定15人(先着順) 料 月額1,000円 申 事前に同会へ

伊勢やまだ合唱団 団員募集

伊勢やまだ大学(☎25-5151〔伊勢商工会議所〕)

時 5月14日以降の毎月第2・4土曜日、13:30～15:00・19:00～20:30 所 一之木ふれあいセンター(一之木2丁目9-13・旧一之木保育所) 内 秋の外宮奉納演奏を目標に、団員を募集しています。 料 月額2,000円(別途楽譜代が必要)

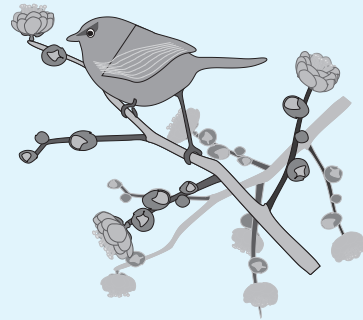

時とき 所ところ 対対象 内内容
定定員 料料金 申申し込み

掲載申し込み 6月1日号=4月15日(金)
締め切り 6月15日号=4月28日(木)

畳・ふすま・障子・クロス・カーテン・内装のことなら藤原屋へ!

創業大正七年 地元で90余年

お宅の畳は 大丈夫ですか? お宅の畳は 傷んでいませんか?

藤原屋は生産地(熊本県)に向き「国産の安全・安心な畳」をお届けします。

藤原屋

<本店> 伊勢市河崎 3-6-5
<工場・ショールーム> 伊勢市村松町 1379-59
TEL (0596) 38-1173
FAX (0596) 38-1170

お気軽にお電話ください!
0120(28)4531 藤原屋ホームページ http://fujwaraya-ise.jp

伊勢の畳屋 検索

理学療法士を目指す!

高齢化が進む現在、ますます必要とされる職業です!

4年間で大卒資格も取得できる!!

伊勢リハOPENCAMPUS!!

4月23日(土)10:00～

伊勢志摩リハビリテーション専門学校
TEL 0596-24-2540 HP www.kyoeigakuen.ac.jp/iseshimareha

広告

4月の無料相談

時とき 所ところ 対対象 定定員 申申し込み 問問い合わせ先

予算額 9,774万7千円(市主催のみ)

法律

※担当弁護士が、既に相手方の相談を受けている場合は、相談を受けることはできません。

時 毎週月曜日、13:30～15:30
 所 広報広聴課(☎②5515)
 対 市内に住所を有する人
 定 8人(先着順)
 申 相談日の1週間前の月曜日・8:30以降、広報広聴課へ来所または電話

時 4月7日(木)、13:30～15:30
 所 福祉健康センター
 対 市内に住所を有する人
 定 4人(定員を超えた場合は抽選)
 申 3月31日(木)～4月6日(水)に、社会福祉協議会伊勢支所(☎②2425)へ来所または電話の上、相談日当日の13:15までに来所

時 4月21日(木)、13:30～15:30
 所 社会福祉協議会二見支所(二見ふれあいプラザ内)
 対 市内に住所を有する人
 定 4人(定員を超えた場合は抽選)
 申 4月14日(木)～20日(水)に、社会福祉協議会二見支所(☎④35551)へ来所または電話の上、相談日当日の13:15までに来所

交通事故

時 4月20日(水)、13:00～15:00
 所 広報広聴課(☎②5515)
 定 4人(先着順)
 申 相談日当日の8:30～14:30に、広報広聴課へ来所または電話

時 月～金曜日、9:00～16:00
 所 三重県交通事故相談窓口(三重県栄町庁舎・3階)(☎059・228・7350)

登記

時 4月12日(火)、13:00～16:00(受け付けは15:00まで)
 所 広報広聴課(☎②5515)

公証(遺言・契約証明)

時 4月7日(木)、13:00～16:00(受け付けは14:00まで)
 所 広報広聴課(☎②5515)

人権

時 4月14日(木)、13:00～16:00(受け付けは15:00まで)
 所 広報広聴課(☎②5515)

時 月～金曜日、8:30～17:15
 所 津地方法務局伊勢支局(☎②6158)

消費生活・多重債務

(消費者被害の相談・クレジット・消費者金融など)

時 月～金曜日、9:00～12:00・13:00～16:00
 所 伊勢市消費生活センター〔市役所本館・2階〕(☎②5717)

【司法書士による多重債務相談】

時 4月21日(木)、9:30～11:30
 所 伊勢市消費生活センター
 定 4人(先着順)
 申 4月1日(金)・9:00以降、伊勢市消費生活センター(☎②5717)へ電話

行政(国・特殊法人などへの意見・要望など)

時 4月12日(火)、13:00～15:00
 所 二見生涯学習センター
 問 二見総合支所地域振興課(☎④1111)

時 4月19日(火)、13:00～15:00
 所 広報広聴課(☎②5515)

時 4月26日(火)、13:00～15:00
 所 小俣公民館
 問 小俣総合支所地域振興課(☎②7858)

家庭児童・女性(児童虐待・DVなど)

時 月～金曜日、9:00～17:00
 所 こども家庭相談センター〔市役所東庁舎・2階〕(☎②5709)

一人親

時 月～金曜日、9:00～17:00
 所 こども課(☎②5561)

乳幼児

時 月～金曜日、9:00～16:00
 所 大世古保育所(☎②3676)

小・中学生

(子育ての悩みや不安、不登校・いじめ・友人関係・学習など)

時 月～金曜日、8:30～17:00
 所 スマイルいせ〔小俣総合支所・3階〕(☎②7867)

【臨床心理士によるカウンセリング(要予約)】

時 月～金曜日、9:00～17:00
 対 小・中学生、保護者

青少年(非行問題など)

時 月～金曜日、8:30～17:00
 所 青少年相談センター〔小俣総合支所・1階〕(☎②7894)

就職

時 月・火・木～土曜日、11:00～17:00
 所 いせ市民活動センター北館(いせシティプラザ)
 対 39歳までの人またはその保護者
 問 いせ若者就業サポートステーション(☎③6603)

障がい者・障がい児

(福祉サービスの利用相談・日常生活の相談支援など)

時 月～金曜日、①8:30～17:15・②8:30～17:30・③8:30～17:30
 所 ①障害者東地域相談支援センター(☎④4400、FAX④4427)・②障害者西地域相談支援センター(☎④3009、FAX④3019)・③障害者総合相談支援センター「フクシア」(☎②3633、FAX②6535)

高齢者在宅介護

時 月～金曜日、8:30～17:15
 所 東地域包括支援センター(☎④1165) 中部地域包括支援センター(☎②2424) 南地域包括支援センター(☎②0080) 西地域包括支援センター(☎②5055)

時 毎日24時間対応
 所 各在宅介護支援センター〔神路園(☎②6012)、双寿園(☎②9231)、白百合園(☎②71511)、山咲苑(☎②8000)、正邦苑(☎③1800)、みなと(☎③0811)、楽寿苑(☎③0050)、二見ふれあいプラザ(☎④4423)、小俣(☎②71155)〕

心配ごと

※いずれも、電話相談も可能。

時 4月6日(水)、13:30～15:30
 所 小俣保健センター
 問 社会福祉協議会小俣支所(☎②0509)

時 4月13日(水)、13:30～15:30
 所 福祉健康センター
 問 社会福祉協議会伊勢支所(☎②2425)

時 4月20日(水)、13:30～15:30
 所 社会福祉協議会御園支所〔ハートプラザみその北側事務所棟〕(☎②6617)

時 4月27日(水)、13:30～15:30
 所 社会福祉協議会二見支所〔二見ふれあいプラザ内〕(☎④35551)

2/14

映画を通じて人権について考える

人権をモチーフにした自主制作短編映画祭「ISE HUMANRIGHTS MOVIE JAM <つ・な・が・る>」が、ハートプラザみそで開催されました。

当日は、多くの人々が来場し、県内の高校・大学をはじめ幅広い層から応募のあった8作品が上映され、熱心に鑑賞しました。映画上映のほかにも、映画監督・瀬木直貴さんからの作品講評や、最も印象深い作品への来場者による投票などが行われ、映画祭を楽しみながら、さまざまな人権課題について考える良い機会となりました。



2/10

神社小児童が長縄跳び全国優勝を報告

神社小6年生児童が市長・教育長を小学校へ招き、小学生の長縄跳び大会「NHK なわとびかっとなび王選手権 2015」で全国優勝したことを報告しました。

同校では、子どもたちに仲間と協力する大切さを知ってもらうとともに、体力向上や自己肯定感の高揚などを目的に、この大会に参加することとしました。

この日、子どもたちは、大会当日に着用した「絆」の文字が入ったTシャツを着て、市長らの前で長縄跳びを披露しました。



総人口 129,687人(-52人)
世帯数 54,523世帯(-7世帯)
男性 61,463人(-10人)
女性 68,224人(-42人)



2/21

市町駅伝で伊勢市が8位入賞

今年で第9回目となる「美し国三重 市町対抗駅伝」が開催され、県内各市町で選抜された選手が、津市から伊勢市までタスキをつないで走りしました。

沿道では、選手たちを応援しようと多くの人たちが拍手や声援を送り、太鼓による応援も行われました。

伊勢市チームは総合の部で8位入賞を果たし、第1回大会から続く9大会連続入賞となりました。



3/5

楽しみながら国際理解を深める

ハートプラザみそで「伊勢市国際交流フェスティバル」が行われました。

この日は、国際交流・多文化共生に関係するさまざまな団体による写真・パネル展示やワークショップ、ステージイベントなどが行われたほか、スタンプラリーで外国料理を味わう企画や、クイズコーナーなどもあり、来場者の皆さんは、楽しみながら国際理解を深めていました。



伊勢市健康医療ダイヤル24



0000-0000 (通話料無料)

心や体の健康などについて、医師・看護師・保健師などが年中無休・24時間体制で電話相談に応じています。

問い合わせ 健康課 (☎27)2435)

※本サービスは、民間業者に委託をして運営しています

広報いせ 第186号

発行日/平成28年4月1日

発行/伊勢市

編集/情報戦略局広報広聴課

印刷/千巻印刷産業株式会社

伊勢市情報戦略局広報広聴課

〒516-8601

伊勢市岩淵1丁目7番29号

TEL 0596-21-5515

FAX 0596-22-9699

Eメール ise-koho@city.ise.mie.jp



伊勢市
携帯サイト

伊勢市役所

検索

パソコン <http://www.city.ise.mie.jp>

携帯 <http://www.city.ise.mie.jp/m/>

「広報いせ」では、財源を確保するため、一部のページに企業広告を掲載していますが、これらは市が広告主や商品を推奨するものではありません。

広報いせ発行事業費(予算額)

2,980万円(24回分)

この広報紙は、再生紙を使用しています。